滿洲報

昭和二年十一月十日

(本報價目)每份現大洋五分每月現大洋一圓每三個月現大洋二圓九角每六個月現大洋五圓六角全年現大洋十一圓報費先惠郵票不收(廣告刊資)一行十四字起碼刊資一日每行現大洋一圓特別及長期者另議

發行所 大連市山縣通一四二番地 中日合辦 滿洲報社 電話(編輯部(長)七五一三番 經理部四〇三四番)振替貯金口座(大連)三七三番

吳佩孚果 乘機而起矣(九日漢口專電)
與唐生智聯合攻寧 吳決率兵前往武漢

吳子玉在宜昌與唐生智代表會議之結果決率川軍往武漢會師討寧軍自擊破唐軍後對武漢方面頗抱樂觀已將大部調集津浦吳唐兩軍此際北上或能與北伐計畫一大阻碍云

蔣介石離日回滬(九日神戶專電)

蔣介石八日午前十一時乘長崎丸回滬此行頗避外間耳目云

孫軍南下防黨軍(九日濟南專電)
孫傳芳已急赴蚌埠

孫傳芳爲防南軍北進急赴蚌埠親自督勵前線(九日濟南又電)孫軍因南軍北上調第四八十三師守備津浦線第二九十三三師駐紮定遠一帶前敵總司令鄭俊彥率第十師進往臨誰關孫傳芳決在蚌埠指揮全軍

魯軍急補充前線(九日北京專電)
張宗昌在濟寧整理前線

馮軍現在歸德魯軍七日急派二師赴徐州補充前線張宗昌在濟寧整理直魯軍戰線

直魯軍戰敗經過 蘭封歸德均不守
新編軍倒戈以致前後受殺 程國瑞曾有失踪說

日來隴海路魯馮兩軍戰事頗爲劇烈、直魯軍棄蘭封歸德收編軍內變、而形勢稍有推移、以下通信數則、均爲三日以後至五日以前消息、五日徐州消息、直魯聯軍連日以來、各部兵士、在隴海路作戰、迭獲勝利甚爲勞碌、故自前日起、變更作戰計劃、暫取守勢、俾兵士稍爲休息、再圖發展、聞直魯軍後方大隊、現奉令集中於馬牧集西黃岸一帶、至預備中則集中於徐州、聽候調用、近兩日來、歸德附近、有劇烈戰事、曹州以西、魯軍劉志陸部、亦正在與馮軍開火、五日午前有直隸督辦公署軍醫科副官葉長勝由徐州押送傷兵四百餘人赴濟南前方戰之激烈於此可見、一斑又據某方面消息、隴海路直魯軍變更戰略之原因係因第三軍軍長程國瑞、曾收編馮軍一師、正在雙方大戰之際、該師突又變更態度、傾向馮軍、直魯軍迫於情勢遂自動放棄蘭封歸德、將大軍雖中於馬牧集、改取守勢、第三軍因損失甚巨、現奉令在兗州設所收容所部、聞直魯軍係二日晚放棄蘭封四日、晚放棄歸德云

另據官方傳訊、張宗昌因隴海路戰事、近日頗爲激烈、故定日內親赴徐州督戰、以振士氣、聞已傳令隨員衛隊準備一切

三日徐州通信、直魯軍連日攻開封不下、將蘭封西羅王興隆等處軍隊、暫退蘭封、誘馮軍出城決戰、不意馮軍鹿鍾麟部騎兵團、抄出蘭封後路、直魯軍於一日晚至二日午、蘭封柳河等處、相繼放棄、徐源泉退考城與劉志陸軍聯絡、褚玉璞由歸德返碭山坐鎭是日直魯軍與馮軍在蘭封柳河激戰之際、第二軍張敬堯部、由杞縣等處抄至蘭封馮軍後路、徐源泉得訊、即同時夾攻、馮軍不支完全潰退、直魯軍於二日晚又克復歸德迄西柳河蘭封等處、在上月三十一日及本月一二兩日內、兩軍在歸德迄西一帶激戰 傷亡甚重、尸骨遍野、慘不忍覩、褚玉璞於二日昨夜九時回歸德車站坐鎭、以便指揮前線、並聞第三軍軍長程國瑞、放棄蘭封之際、行踪不明、確否當待後訊、前日褚玉璞衛隊旅何其昌、率部西上來長并有孫軍兵車兩列、開赴西路助戰、遛來隴海路客票車、仍售至碭山爲止云、又徐州通信、直魯軍爲戰畧關係、誘馮軍前進包抄、野雞崗一役、戰事十分劇烈、其原因聞由於月前投順直魯軍之王鴻恩部、將該處鐵軌處鐵軌拆毀之故、褚玉璞一面命入籍軍當日修復、於一日乘直隸號鐵甲車赴碭視防二日晨仍返歸德督師、徐源泉亦由蘭封返柳河指揮、左翼張敬堯軍、於一日由中牟向柳河出動、右翼劉志陸軍、亦由新考城向柳河出發、第三軍長程國瑞、以戰畧既變、奉褚命於二日由豫東沿曹州赴濟謁張、請示機宜、此最近之情形也、隴海西行車、已於一日停售客票云

又云、隴海路戰事、尙在開展中、魯軍仍以徐源泉軍任中路、急謀反攻目下在歸方面對戰中、張敬堯軍、確曾受馮軍之襲擊、畧行退却、現得徐州方面之大軍應援急謀挽回大勢、預料魯馮兩軍再經一度血戰后、方可見出勝負云

奉軍已占領正定(九日北京專電)

奉軍已佔領正太線之正定矣

歸德尙在直魯軍手中

據帥府發表歸德尙在直魯軍手爲軍主力集結黃河(九日北京專電)

任命汲金純爲綏遠都統

國務院會議之結果任第十五軍長汲金純爲綏遠都統汲氏未就任以前暫以鄒聯芳代理云(九日北京專電)

大元帥以小像贈荷使

張作霖因荷蘭公使與典吉京氏久任外交團首席盡力疏通中國與各國之感情八日贈與自己署名之照片與銅製之鼎云(北京九日專電)

任令陳籙爲聯盟代表

八日以大元帥令任命駐法公使陳籙爲國際聯盟中國代表(九日北京專電)

北京私立大學景況日益蕭條

北京私立大學因戰事影響入學者極其鮮少碍難經營加以官署藉口取締共產橫加干涉以致學生多希望留學日本云(九日北京專電)

陳友仁將回粵

據廣州電訊旅莫斯科之陳友仁近將回粵云(九日上海專電)

上海白俄人示威反赤未已

白俄人五百名並混入婦女高唱帝政時代之國歌示威遊行領事館一帶仍有不穩之勢工部局派臨時巡查二百名警戒云(九日上海專電)

外交部禁止留學生娶外婦

我國留學歐美日本學生每因娶外人爲妻以致中止學業且恒起問題駐各國公使屢向外交部報告因此外交部八日電飭駐各國之公使禁止留學生娶外國婦云(九日北京專電)

琢州戰可望解決(九日北京專電)
晉軍代表入京請繳械退兵

涿州孤城中晉軍總司令派代表八日夜入京即赴帥府自陳情願武裝撤退讓出涿州奉派對之要求無條件降伏是以或能平和解決云

李宗仁已占武穴(九日九江專電)

據九江電訊李宗仁第七軍七日午後完全佔領武穴矣

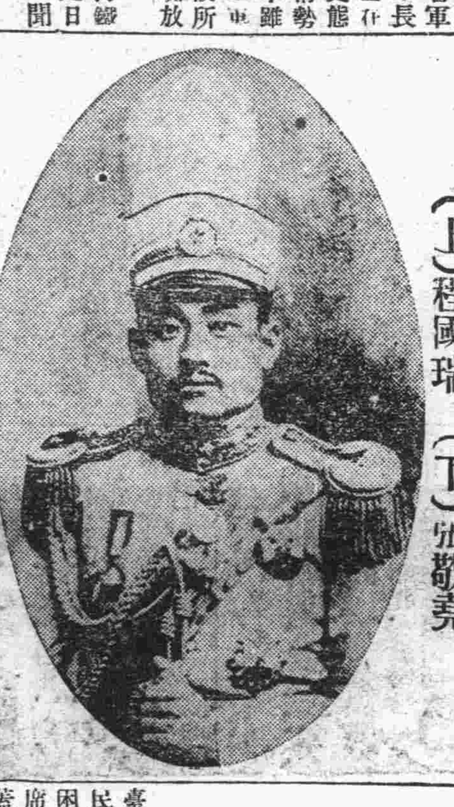

◇……隴海方面直魯軍之兩大將 (上)程國瑞 (下)張敬堯

奉天省城現在之人口

頃據奉天省警察廳戶籍係調查目下奉天城內戶數爲十二萬三千一百五十二戶人口四十七萬二千二名云(九日奉天專電)

貨物稅又被反對(九日北京專電)
日使對山東屢次增稅之談話

魯當局最近計畫將貨物稅二分改爲二成因此日美英法意五國公使八日開會協議之結果決援幀稅之例强硬反對貨物稅除美國外意見皆已一致各國公使對於各地課稅決以强硬態度對之會議後芳澤公使云

關稅二分五厘之增徵事實上已處於默認之現狀最近各地尤其山東之頻行不當課稅與扣留鹽稅等各國已不能持從來之態度云

請諒解扣鹽稅
阜晉訪問日使

外交次長吳晉八日午後訪問芳澤使關於芝罘扣留鹽稅問題請求諒解(九日北京專電)

廣東檢查貨物 澈底禁止英貨

廣東對英經濟絕交委員會由十月三十日檢查貨物由十一月十日徹底禁止通過一切英貨云(九日廣州專電)

孫傳芳擬赴蚌
明光以南有戰事 官訊謂南軍退卻

徐州特訊、津浦線孫黨兩軍、日來時有小衝突、五日上午明光以南又有戰事、黨軍第四十軍一部旋爲孫軍擊退、李寶章已電濟南向孫傳芳報告、孫氏刻以津浦南段防務亟待親往計畫、已擬日內南下赴蚌、並先電令駐蚌埠市內馬葆恒、上官雲相、梁鴻勳各師即速開拔南下、增防臨淮關明光一帶鐵路棧、又云第一方面軍主力現駐渦陽蒙城定遠鳳陽阜陽一帶、與敵軍第二第九第十三第二十四各師相對峙、敵軍實力未充亦不敢北犯、詎敵軍忽與紅槍會聯合、向孫軍攻襲、孫軍迎頭痛擊、卒將其擊潰、尙有一多委告捷、玆將原電錄下(銜畧)頃據蚌埠鄭副司令俊彥世五電稱、頃據宋師長路電稱、本日上午十一時有黨軍及紅槍會連合之酌、約千餘人、由方紹洲率領、向我猛攻經薛旅鄭團長、率五十七團及五十九團魏營、協力迎頭痛擊、敵人頑强抵抗、相持約四小時之久幸我官兵用命、奮勇攻擊、敵遂不支、紛紛出定遠潰退等情、除飭該師仍行嚴密防範外、謹電昇聞等情、據此、特電奉聞、孫傳芳叩冬印(二日)

魯滁平樊鍾秀 會師攻武漢

漢口特訊、魯(滁平)部由沙宜退當陽荊門、與唐軍無激戰、現經錦祥、開將與樊城襄陽樊鍾秀軍會師、進攻武漢、楊森軍將止於宜昌、因餉械缺、不再東進、楊軍大部現抵巴東、歸、一般觀察楊志不外乘機據鄂西、尋餉源、所謂響應寧府討唐、係一種宣傳

陳調元不倒原因
以其曾救護譚孫保衛寧府 皖省各團體反對終恐無效

南京通訊、國民政府發表改組安徽省政府以陳調元爲主席、各方反對陳氏、所謂皖事革進會皖民請願代表團等團體、紛紛起而爲明顯反對陳氏之表示、並在寧組織專事機關、上呈中央請收回成命、一面分電同鄉之有力者如柏文蔚等請求一致主張、探其用意尙屬堂皇、並調查內部、亦未聞有若何背景、在前數日、聞陳氏以外間反對、有上呈中央請求辭職之說、以爲緩衝反對空氣、予反對者之面子玆據確息、陳氏此求辭職且極意進行、一俟安慶局勢有定、即約與各委員就職、現在雖未就主席之職、而實際已行使務主席一職、委出各項稅收人員、財部委出之捲煙稅局長、已有不能到任之勢、而一般攀附陳氏之流、個個摩拳擦掌、準備登臺、前安徽省政府印信、已由國民政府令管鵬交出、免陳有案交困難、陳之此次得安徽省政府主席、外間不明眞象、咸覺詫異、蓋陳在皖甚失民心、殊不欲氏來掌省政也、不知陳氏此次機緣甚好、任何方面反對、除陳自辭、絕不致更動、蓋寧漢未實行合作之先、譚延闓孫科由蕪乘小輪來寧談判、輪抵大勝關數里草鞋濱地方、忽然發現孫傳芳渡軍黨軍以其輪忽回駛、當度其必爲孫軍探輪、尙不知鼎々大名黨要人革命領袖譚孫等一行七人在焉、即用民船多艘以千人兵力圍攻、譚孫之衛隊、極力抵抗、已達切近、衛兵盡死無餘、輪機已被擊壞、譚孫等在船自度不遭俘虜、一必遭沉沒、正在千鈞一髮之際、陳氏乘安豐兵輪到、亦因列席南京緊急會議、見譚孫小輪在江四方飄搖、孫軍吶喊紛擁而來、因在蕪送譚孫等上輪、知此輪必爲譚孫所乘、即令坐艦發砲、轟擊孫軍、以全力將譚孫營救上安豐艦、當度兩面孫軍兵力必厚、不敢下駛、回輪至蕪、一面以急電告南京李宗仁等、江南有孫軍、請即搜索、一面急調自身之三十七軍沿江下拔、營救南京、行至江寧鎭遇敵、一戰而將王普之二十七軍任此路防務、未加阻擋 故後軍委會謂干通敵者即此、而陳氏亦利用此機以排除異己也、譚孫於次故乘兵輪陳復派重兵護送到寧、軍委會接陳報告電、深異敵人南渡、陳氏何以能得訊特先、殊不知有此一段事在焉、軍委會接電後、即發緊急命、沿江防軍與各要塞搜敵、始知龍潭孫軍大隊業經登岸、係專待黨軍之投誠孫傳芳軍響應、其時幸白崇禧在鎭江、三十一軍(鄭紹虔部)即白寶山軍改編未能與龍潭孫軍聯合、而江寧鎭銅井一帶又爲陳調元軍趕到、王普亦未能響應、孫軍之已渡江南者、乃處進退維谷之勢后經李宗仁白崇禧、何應欽等親率大軍夾擊、南京始轉危爲安、論其首功、實推陳氏、故譚孫等到寧後、深讚陳氏兩次有功黨國不少、異日當另予重用、嗣後在孫軍被俘軍官身中搜出孫傳芳在蚌行營發出命令、有唐生智代表稍氏由潯來蚌會商夾攻南京云云知唐生智已與奉張孫傳芳等連合早、黨國已危、雖然孫軍已退、在寧要人大驚、以爲非陳見機較唐氏西下實爲最大隱憂、當時陳氏自願率部下健兒駐當塗爲防劉興先鋒隊、用以拱衛南京、一面由李宗仁白崇禧何應欽陳調元葉開鑫五人召集會議於上海、密約共防唐生智、程潛與陳嘉佑、向以後加入也、革委會決定討唐後故陳元爲討唐前敵總指揮、而安徽、省政府主席因亦臨之而發表在陳之意、以安徽爲第二故鄉、此次係回鄉做事、殊不知皖人、實多數不願、反對陳氏之體、現正從事運動新發表、之安徽省黨部中央之特派改組委員、希望與其同一主張不知黨務實際處於軍人範圍之下、一切尙須依賴軍人保護、當此時局未定、此層決難做到、故皖事革進會等團體又反而攻訐省黨部委員、恐枝節愈多、而收效益無幾矣

涿州砲聲沈寂
日內將再猛攻

京訊、涿州軍事連日頗形沈寂、保方來人過涿時、所聞槍砲聲、亦甚稀疏、據軍界消息、奉軍已決定一面肅清涿州後路、一面仍積極爲攻城之佈置、現倒馬龍泉等關、業先後被佔領、晉軍險要已失、聯絡一斷、孤城必難久守、刻因對於挖掘地道及其他攻城工事、正在通行中、故未賡續總攻、一俟佈置完竣、日內即可猛攻、故表面上涿戰集似沉寂、實際則仍在積極準備中也

武漢上下游形勢緊迫
唐非退湘即下野
寧方盛傳楊陳已攻下漢陽

津訊、漢口空氣非常緊張、傳下游寧軍已下總動員令 連日開抵岳地者、已逾五萬人、而駐岳後方之各部隊、猶在陸續運送中、李宗仁於四日抵漢後 日夜籌劃軍事、擬俟軍隊集中、即下總攻命、與瑞昌涂家埠之朱培德第三軍會合、一同入鄂、唐生智對此方軍事、業派李品仙之第八軍於武昌東南設新防線三道防守、李部師長吳尙駐田家鎭指揮、爲第一道防線、第二道防線設黃岡、由師長李文杰指揮、第三道防線在團風、除駐有第八軍之一部以外、尙有第三十六軍廖磊一師之衆、該路兵力總數約有八萬、聞寧軍第六軍前鋒邢士惠旅、已與唐軍在其第一道防線之田家鎭附近開火、師長吳尙親至火線指揮寧軍畧又小挫、仍在武穴田家鎭一間相持中、而上游之川軍楊森部已開始向員東下大部行抵 劃巴東、其所部之第二十師聯合唐生智部叛軍李燊一旅、已佔領公安石首等縣、擬直取岳州、另謀與魯滁平聯絡、進攻武漢、現魯軍已於江(三日)佔領潛江岳家口、下游形勢緊迫、而何健又持觀望態度、業已將武長路客貨車調集截留準備退湘云

又天津訊、寧方盛傳楊森軍會同陳堯鑑等部已攻下漢陽、唐生智軍向武昌退却、漢口大爲震動、唐軍似已準備放棄武漢夏三鎭以保實力云、而報載漢口外艦無線電報告唐生智三日下午由漢赴岳州、傳唐氏準備下野後、以周爛維持湘省、李品仙駐武勝關保護京漢路南段、何健衛戍武漢三鎭、劉興有駐守武穴、對寧有以下野爲條件、要求中止軍事行動說

吉敦鐵路工程局啓事 第　號

本路定於十月十五日起在吉林六道河子站間照下列行車時刻開行旅客列車先行發售三等票并代運包裹一切價章均另有規定此啓

吉敦鐵路行車時刻簡表

下行車

站名	開到	第一次混合列車(上午)	第三次混合列車(下午)
吉林	開	八·三〇	一·三〇
龍潭山	到	八·四三	一·四三
龍潭山	開	八·四五	一·四六
江密峰	到	九·四一	二·四二
江密峰	開	九·四三	二·四三
額赫木	到	一〇·四三	三·四三
額赫木	開	一〇·五六	三·五五
六道河子	到	一一·三五	四·三四

上行車

站名	開到	第二次混合列車(下午)	第四次混合列車(下午)
六道河子	開	一·〇〇	五·二五
額赫木	到	一·三二	六·〇五
額赫木	開	一·四七	六·二〇
江密峰	到	二·四一	七·四〇
江密峰	開	二·四四	七·四七
龍潭山	到	三·三五	八·五二
龍潭山	開	三·三八	八·五四
吉林	到	三·五〇	九·一〇

十六年十月十五日實行

感謝廣告

逕啓者敝會爲救濟難民特請振雅社諸君演義務戲三天深蒙其登台獻技之勞復蒙官紳士女各界仁人既貲劇資復助捐欵同此鳴謝

大連山東同鄉會謹啓

感謝大阪中華從善會

逕啓者敝會爲救濟難民遠蒙大阪中華從善會在大阪開演義務戲會來金票一千三百餘元除將中日慈善芳名另行登報外先此鳴謝

大連山東同鄉會謹啓

鳴謝上海聯保水火險公司賠償迅速

啓者敝號宿舍于十月十日因鄰居失愼致被殃及同仁衣李全付一炬幸事前曾在上海聯保公司保有火險大洋三千元 退事後當蒙該公司查驗屬實立即實足賠償毫無留難折扣等情按該公司資本雄厚辦事敏捷名聞遐邇有口皆碑敝號領欵之餘感紉莫名用特登報鳴謝並介紹欲保水火險者知所採擇焉

哈爾濱道外裕華新號謹啓

長春馬王氏緊要啓事

啓者先夫馬玉軒(諱金堂)逝世身後事務至繁且巨如對外房產股票急待清理氏本女流實無能力玆經家族會議公推二夫兄馬金鑑(字濟川)爲全權代表清理先夫遺留之事經二夫兄辦理者其效力皆及於敝舍至以前所委孟景芳律師因事忙辭退解除契約今後敝舍之事除二夫兄出名辦理外其他概作無效深恐中外人士未能週知特此登報聲明以明權限而免朦弊此啓

長春西三馬路奎星街 馬王敬賢謹啓

金城銀行大連分行啓事

本號籌備業已就緒玆擇於陽歷十一月九日開幕營業辦理存欵放欵滙兌及銀行一切業務如蒙惠顧無任歡迎

總經理 周作民
大連分行經理 楊允楫
行址山縣通一一七番地 電話七〇九一 五五七三
電報掛號 中文七〇〇七 英文Kinchen Bank

泰和油房聲明出兌

主顧公鑑 本號坐落附屬地頭道街北接鐵路西連東三省官銀號倉庫地址周圍二千坪修築磚瓦房四十餘間屋宇高大墻垣堅固院內又非常寬闊所有油房應用機器一概俱全兼油囤一個一併招主出兌至於價値格外從廉約定金票四萬元原盤擔出如有購買者請至本埠河南永聚和面議特此廣告俾衆周知

泰和油坊謹啓

痛罵聯合國汲汲於軍備
萊德佐治氏之一場演說

萊德佐治氏關於裁軍問題七日曾有一場演說痛罵今尚汲汲於軍備之聯合國態度力申其說如左
歐戰後捷國現擁大兵一千萬以上較一九一四年大戰時尤爲充實而戰敗國之德意志奧大利匈牙利及勃牙利等合計僅不過有軍隊二十萬或三十萬聯合國嘗訂維爾塞條約之曾聲明誓約即謂上述諸國若實行撤廢軍備聯合國亦將做其例實行之但今甘食去前約且進而出以挑戰的行爲强制的併吞維爾那及葛里西亞等歐羅巴之領域蹂躪爾塞條約中規定關於保護弱小民族之條項故將來歐羅巴各國爾於仲裁安保險及軍備苟不在維加爾諸會議之協定上再爲完全之協定則相信今後到底難以避免戰爭云（九日倫敦專電）

由外相到法簽法由條約

由哥斯拉維亞外相馬林克維其氏十日抵巴黎後即將與法外長布里安簽印法由條約該約本應於客歲三月簽印因顧慮意大利之恩惑遂遷延而今云
按法由條約爲對抗意大利侵略巴爾幹係與意阿條約不相前後而訂者巴爾幹問題愈堪注視矣（九日巴黎專電）

日美交換山東徵稅意見

駐日美大使馬克貝氏八日午後四時赴外務省訪問出淵外務次官關於山東課稅問題交換意見（九日東京專電）

英吉利帝國會議之議案

英吉利八日召集帝國議會此次議會上程之議案如左
一、上院改革問題
二、英吉利教會祈禱書之改正
三、產業之保護
四、一般農業問題
五、一般經濟狀態之考慮
六、英吉利陸軍軍器設備之改善
七、自治領關係
甲、擴張對自治領特惠關稅之範圍
乙、改善對本國之交通設備
丙、英帝國市場局之事業報告
丁、自治領之分擔國防
八、對外問題
甲、日內瓦三國海軍會議之英國政策
乙、國際聯盟問題（九日倫敦專電）

回國日軍乘艦入橫須賀

日本駐滬陸戰隊之一部準士官以上十一名下士以下四百八十名五日乘特務艦鳴戶自滬回國十日入橫須賀港云

蘇俄軍艦擱淺

俄國義勇艦滿高號（一六〇〇噸）七日午前六時因値暴風雨在沿海州克斯岬伊加俚里奴岬之間坐礁船體危險目下正求救助中（九日譽原電

無線電界泰斗患病陷於危篤

無線電泰斗馬爾哥尼氏列席國際無線電信會議自亞美利加回國後患病現已陷於危篤狀態（九日倫敦專電）

波斯頓水災死亡多損失大

據陸軍當局調查波斯頓一帶之水害英格蘭地方死者約百二十五名巴門特州以下六州死者七十六名總損害約達一億元被害都市流失家屋約五十家因之無家可居者約達五萬洪水現在漸次減水云（九日波斯頓專電）

國際聯盟決新築議事堂

國際聯盟決新築議事堂其設計圖案由國際懸賞茲爲由九枚圖案選定一等而開委員會矣該議事堂以一千萬元工程費在日內瓦湖畔建議云（九日內瓦電）

皖黨人反對陳調元愈甚

南京訊云、南京政府發表任命陳調元爲安徽政務委員主席後、皖省公團以陳氏在皖多年盡行稗政、一致表示反對、推代表到甯請願、希望罷免陳氏、並大肆宣傳、於南京滿城、黏貼打倒陳氏標語、通函各界援助、上中央特別委員會呈、訴陳九大罪惡、茲錄其文如下

致各界公函敬啓者、陳調元本係軍閥之爪牙、齊燮元孫傳芳南人之餘孽、始於癸丑六月馮國璋南下充行營參謀長、以殘殺黨人、稱得馮歡心、嗣擢兼憲兵司令、馮任總統、遺留李純、李死齊燮元、號稱殺我同志劊手、繼而投機媚孫、得爲我皖總司令、作惡尤甚、綜計殺我蘇皖兩省黨人、數在五百名以上、迨我黨軍飲馬長江、煊赫三鎭、又復善爲鑽營、得有三十七軍長之頭銜、而作惡工具既得、故又獸性復萌仍舊到處騷擾、殺我同志、靑天白日旗下忠實冤魂、哭聲與氣笛呼應、被難家屬、血泣與鐵軌俱長江水攸攸、嗚咽悲壯、袁倪時代、不過爾爾、我黨同志、早應申討、詎知實得其反、最近尤得朦混國府、任爲皖省政務主席吾皖同志、稍有血忱、豈甘忍辱回憶去年今日、痛何可抑、我黨當局、領導革命、當念烈士之舊戳、壯志之新尸、主持公道、光我黨國、庶勿負我總理彌留之訓在天之望也、倘希民衆仁者張其公道、我黨先覺正義是扶、至我安徽省內外均感切膚之痛、同志同鄉、速爲團結、群起力爭、不達罷免陳調元職務、誓不中止、淸黨護省、尤爲亟務呈特委會文呈爲陳調元皖人公敵、難膺主席懇請收回成命、藉息公憤、而利黨務事、査陳調元禍皖多年、罪惡昭著、僅就所知、縷擧什一、皖北食鹽、胥從盱眙入口、自陳氏在盱增設淮鹽平市局橫徵暴斂鹽價倍增、皖北民衆、陸發鹽荒罪一、我皖鴉片號稱禁絕、陳氏來皖、勸令種植、棄穀種煙、民有菜色、誰生厲階、今實爲梗、罪二、八分米厘、全皖反對倪馬督皖、尙納淸議、陳氏行之、悍然不顧、强者怒形、弱者叩齒、罪三、統領張世賢招匪投奔、稗種殃民、總座通緝成案可稽、陳氏庇之、委爲參議、藐視功令、目無法紀、罪四、民團槍械、本求自衛、陳氏見之、垂涎三尺、甕壁一帶、橫被掠奪、匪區民衆胡以自存、罪五、蕪湖市廛、肩摩轂擊、陳氏駐節、縱兵搶劫、十室九空、元氣難蘇、謂兵衞民反以爲禍、罪六、皖北公產、陳氏盗賣、貪囊所入、價近千萬、淫威之下、民衆忍痛、罪七、蕪湖公安局長汪召周、本係前省政府所委、人尙忠實、過犯未聞、陳氏嫉之、濫加拘捕、人權保障頓成虛語、罪八、全皖禁煙局長吳文龍、財部委任、威信攸關陳以軍人擅加撤換、違抗中樞命令破產行政系統、罪九、至草菅我黨同志、尤覺痛心、去歲孫傳芳阻兵、陳告奮勇、師範學生楊兆成橫遭禍西、血祭旗纛、性野心狠、中外罕見、最近加入靑白旗幟之下、於五月間在蕪殺我忠實同志、閻培林劉省吾等五人、秘而不宣、荒草一壞、淹埋英骨、嗚呼、傷矣、夫陳調元加入革命環境所趣、仇視黨人、根乎天性故態一萌、刀俎任性、再皖同志談虎色變、民意果告無靈、陳氏主持皖政、則吾皖黨人、惟有亡命他鄉、藉避凶鋒（中畧）一再思維惟有懇、請鈞會轉令國民政府收回陳調元主席成命、藉拯吾皖數萬黨人生命、而利黨務進行、不勝迫切哀籲之至、謹呈

汪蔣均反西山派
汪之赴粵與蔣之出山有默契
蔣推汪維黨權汪盼蔣任軍事

上海特訊、汪精衛赴粵、係因各地環境惡劣、執監會議無法擧行乃擇廣州、以便發揮黨權、一般傳言、汪蔣似有默契、蔣以黨務推汪維繫、汪以未來軍事仍屬望蔣、粵電、汪已派甘乃光赴日、迎蔣回國
又李石曾前在南京、因主張羅致青年黨員人材、與張繼意見不合大起衝突、李乃毅然離寗、來滬宣言、不與西山派合作、最近南京內部、已成僵局、除白崇禧、李宗仁一二軍事領袖外、餘無事可辦、丁惟汾 陳果夫、李石曾吳敬恒等密議、促蔣回國、預備繼承黨統、重整北伐軍事、蔣尙無覆電表示

劉玉春請釋放陳嘉謨

北京消息、劉玉春就唐生智總參議後、以陳嘉謨尙爲階下之囚、舊情難忘、特電唐生智請求釋放原文如左
（上畧）共產禍國、江漢橫流、幸仗神威、肅清妖孽、撫今追昔、良用兢々、玉春溯往事之蹉跎、愧艱難之無補、重荷深仁維護、當尙有加、委曲成全、乃有今日惟是當時儕偶、均已迭荷優容、而陳氏嘉謨、猶未獲邀寬免、私衷繾綣、寢饋難安、近聞其身俘染病、困憊異常、羈絏餘生、奄々一息、所有昔年部屬、自經解散、大都各處分投、縱令念舊情殷、亦苦無從呼籲、玉春之於陳氏、既同患難、又屬長官、加以鈞座恩誼優隆、遇事自應竭誠相告、若知而不言、是謂不忠、圖目前自身安逸、忘舊時同事顚連是謂不義、玉春從軍三十載、時恐失却本心、用敢冒貢一言、伏乞俯垂矜恤、可否准予援情轉政府鑒原開釋、俾復自由、抑或許其移院就醫、早爲調治、但權衡悉當、中央自有主持、而玉春之蠢此心、或亦鈞座所欣然嘉許（下畧）

調停寧漢之汪精衛電全文
保證唐生智服從

汪精衛調停寧漢、曾發養（二十二日）電茲覓錄原文如次（銜畧）頃見南京寗（二十一）電第四次中央全體會議之未開、中央執行監察兩委員會之未恢復、特別委員會之違法、吾黨同志、宜聚精會神從事於此、若挾嫌報復、不惟不能解決黨內糾紛、且適足以引起黨內戰爭、使國民革命內部自相殘殺、予帝國主義及軍閥以可乘之機而已、兆銘敢負責保證唐生智、必能聽命於黨之正式會議之議決、且敢負責保證唐生智同志、必能約束所部不向下游同志軍隊挑釁、前此之進兵安慶蕪湖、乃當孫傳芳渡江之際應何李白三總指揮之邀請而來、今玆之調蕪湖駐軍渡江而北、乃履行北伐計畫、雖於前日受第六軍之襲擊、仍不與深較、其無間墻之意、已予人以共見、今惟望南京諸同志勿輕啓戰禍、否則黨的威權、掃地以盡、北伐大計、隳於垂成、分崩離析、禍無窮期矣、危機一髮、希各同志一致挽救、悲慨陳詞、諸惟鑒察、汪兆銘養（二十二）印

孫中山生前之評論
中國大勢及人物
追昔撫今多相符合（六）

列强不干北伐 對英獨有微辭

（問）閣下之北伐、固屬中國國民之事、然列國之態度、似亦應顧及之、蓋與列國中之某某國相衝突、乃至於惹起列國之干涉、不能保其絕無故也、然則閣下之意見如何
（答）對於中國內政、列國曾迭次聲明不干涉矣、我輩之北伐、純然屬於內政問題、故列國無論如何、對於我輩之北伐、似不致予以故障、或出於干涉的行動、日本已諒解我輩北伐之目的、美法意俄諸國、亦當取旁觀的態度、唯英國常苦我輩、並妨害我輩之發展、其不欲北伐之成功、自不待言、況俄國與廣東之提携、尤爲英國所忌、常以種種陰謀、離間我輩、或以脅迫的行動、對於廣東政府、加以壓制、將來北伐軍之活動、倘能出現、則長江各地之英國官民、對於北伐軍、必試行種種不利之宣傳、或加以以妨害、可斷言也然北伐既爲國民之大勢、故無論某國如何妨害前途殘黨如何防戰、北伐軍之所至、勢必着々勝利、倘出廣東之根據地、而占領富裕之長江一帶則我黨之勢力、將呈旭日昇天之勢、即頑强之北方派、亦必俯首帖耳於三民主義之下、可推知也張作霖爲一壯年老成之人物、而段祺瑞又爲洞察大勢之元老、其有與我輩議定統一國家之意、竊自無容疑、不過彼等皆傾能否馭制軍人之橫議、及促進部下之一致、則不無問題耳

愛俄人之爽快 較愛美人尤甚

（問）聞俄人之在廣東者不少、俄人中爲閣下所最信任之人物、果爲何人、鮑羅廷及加倫兩氏現居廣東、似與閣下常相晤談、然則彼等之爲人如何
（答）我輩原愛美人、對於俄人則嫌惡之、然近年來較之美人尤愛俄人之爽快、現因相交既久、遂益信任彼等矣、現鮑羅廷君爲我輩之政治顧問、而加倫君則爲軍事顧問、正寓廣東、鮑羅廷之爲人、直智能之人也、彼之解決問題、恰如流水、所謂案無留牘我輩黨人對之極表敬意、加倫亦充軍官學校之軍事教官、正熱心從事於新士官之養成、世人或目彼等爲過激派之危險人物、但我輩則認爲俄國之紳士而敬愛之、又或以爲彼等係爲宣傳共產主義而來廣東、但彼等與其謂欲中國人之赤化、寧謂以印度人之赤化爲主要目的、故彼等之居廣東、似於廣東並無危險、反於英國極危險也

幻情小說 新桃源（六八）
（劉瘦鶴著）

第七回 赴遼東一上大佛寺 留陝西三盜縣公署

對餐霞道老爺不好了後邊失盜了、餐霞忽聞後邊、又失了盜、不覺大驚失色、急忙問鴉鬟道、賊人走了未走、鴉鬟答道、早不見了、餐霞聞得盜走、這才跑向後邊、來了、比入自已私室、見箱篋狼藉地上、細看正是那封銀的箱子檢點失了、的正正也有一千多、却也怪了、這餐霞、上任雖屬多日、却未曾、辦一案、安一日枕席、如何就有這許多的銀子呢、要知他這銀子的來處、却也不難此正是、在萬幻山、剿賊時、在飛燕家中、搜出的、飛燕盜去、不獨不可謂爲盜、且恰盜其所盜也、亦可謂合浦還珠、物歸本主了、然則雖偷來物、各有其主、總之入他人之手、便無自已管理權、故飛燕之盜、亦可謂之盜矣餐霞見失了私蓄、雖然不少倘有餘銀、急令女僕們、勿須聲揚、從速重行封鎖、々々已畢、置於牀上、餐霞又吩咐妻女、共丫鬟道、咱們失盜、失了罷、但不知這盜是從那裏、進來的呢、怎麼就這樣大胆、擅敢偸、進私室呢他何以知我銀子、便放在這箱裏我想必是、暗裏有人引誘、不然呢、其妻聞他此話、似含有緣故忍不住、便問餐霞道、你說此銀之失、恐是暗中有人引誘、莫非指我們婦女等、作出此事麼、餐霞道、此事你不必問我、待調查確實後、再行披露罷其妻道、你若是存這份理想、恐怕屈殺人了我們因前庭、失火、都嚇的、像些死人一樣、跑在那前庭、代你們收拾、零星等物、難道你都沒見、餐霞道、我見便是見了、只怕是你們的、無心引誘、他是有心的盜了、我今日說這話、你們是、委實負屈、但後日、我還有辦罪的日子呢、道罷方欲向公堂而去、只見又一丫鬟、喘吁々的跑進言道、不好了、墻裏死了巡邏兵了、餐霞驚問、道你說甚麼了、鬟又道、死了巡邏兵了、餐霞聽的、又死了巡邏兵、便驚的汗流頰背、忙問死在那裏、是怎樣死的、丫鬟道、在這后後邊我適才、因失了盜、不知賊人從那裏進來、又從那裏走了、我因我那賊人的脚蹤遲、此后後、遇見那兵、抱膝低頭、如同困眠的樣子、我見他、戒嚴偸眠、有妨要公、便招呼他幾聲、誰知連呼千餘聲、不見他少動一動、也是我大着胆子、去摜了他一把、已見他着繩子綁、在一團、已無聲息了、所以我知他是死了、故敢前來報告、餐霞聽那鴉鬟、說一句驚一句及至聽他說完、則一身衣服、全已被汗濕透、已知定是爲賊所害、此時餐霞的心裏、如同亂麻那一種剴切沈痛的態度、眞非筆墨可能形容的、以爲前日、方受了賊人之警、今日又遭了回祿之刼、方才又丟了銀子、轉眼又出了人命之案、我這縣官、長此已往、豈不是落於千尋碧潭、將不知伊於胡底了麼、思想已畢、不覺又感觸起來、遼東漁村的風味、想此時的空々君、不知怎麼樣賞秋、又不知怎麼樣玩月了、只苦了我餐霞、爲着貪這草頭的功名、花面的富貴、如今翻落在洄浪旋渦裏、將不知幾時、方能望見邊岸呢、暗想至此、便把那酸從中來的珠淚、幾至奪眶而出惟恐濺出淚來、不知其底蘊者、將譏其量小、以故强作鎭靜走赴前庭、告知合署人員、大家又聞死了巡邏兵、不覺一個々都形容出、不安的狀態、一齊的隨着縣官、來至後墻角下、見一兵、果然捲、如刺蝟一般、都七手八脚的過去解放、有的道、這個惡賊、眞狠毒得很、竟用猴兒背西瓜的法子、活々把人處死了、及至解開屍體、尙且未僵、又見口內、塞着衣角、一兵用手漫々掏出、把他安放平地、大家又用按捺、及接氣法子、不一會、只見那已死的小兵、換過一口氣來、又停了片刻、方見他、微睜双目、氣漸舒暢、他們即把他、扶起走於墻下走了幾百步、依然返本還原、如此大家、驚惶之下、又得了一線的慶幸、餐霞、即坐於公堂、問那受害的兵道、你着何人、把你綁縛底死、那兵道、我着由墻外跳進一人、不知他姓字名誰、諒是賊人、無疑、他怕我呼喊驚人遂輕々、把我捺倒、如此綁縛起來、又割下衣襟、塞住我口、後來、又問我、縣官的銀子、置於何處、我亦以不知、他便把我處治的、昏迷過去

調理內臟
人體百病大都起於內臟茲將內臟諸病、略述於下

滯積
胃中滯積則食量大減腸中滯積則大便閉結
百齡機 能導胃腸之滯積以藥力排除於體外使胃腸淸潔、免意外之病

內熱
胃部炎熱、則燥渴而口臭、肺部炎熱、則咳嗆而氣喘、肝經火旺、則暴怒而煩燥、
百齡機 能淸降內臟之虛火、使溫和適體、以絕病源、

濕阻
內臟爲寒濕所阻口吐膩涎白痰、而引起各病
百齡機 能驅寒濕於體外、保持永久之康健、

百齡機更有極富之補力、病則理之、弱則補之、故耐心久服、病無憂、試服一百瓶以後、即有意想不到之効力

（百齡機價目）（均按現大洋計算）
小瓶一元 每打十元
大瓶二元 每打廿元
東三省總發行所 奉天大西邊門外 **九福公司**
大連分銷處 華泰西藥房
哈爾濱分銷處 泰華西藥商行
各埠藥房均有出售

戒大煙嗎啡之大王
誰施毒藥散中華害我黃人千萬、再不速將鴉片戒神州要被彼分瓜
▲君—何以愛吸萬惡的阿片▲君既吸煙！便走上了苦路
廢金錢、棄幸福、永遠不能自由
損名譽、失信用、永遠不能發達
犯刑律、處危險、無異借刀自殺
君恨阿片束縛之苦乎
君何不立志戒煙
美國 **威利糖絲**
△是王道滋補的戒煙品
君！何不試而服之
△連服三天不思吸煙
△連服七天見煙怕吸
△連服一月完全斷癮
△糖絲亦即停服
△戒時舒服照常辦公
▲無毒之鐵証
△威利糖絲爲美國理學博士威利氏所發明曾在美政府立案
△由滿鐵中央試驗所化驗給與證明爲王道之食品
△本糖絲除戒癮毒之外可繼續常服爲一種嗜好品久而服之可以增精補血健胃固腸增進食慾發育身體趣味橫生精神百倍一種快愉舉難譽逃較比市上流行之各種補丸又何靈機何之靈種種美其名之興奮熱藥勝强萬分本品無癮者更可常用非他藥無癮者不可食請君試服之久病立愈必然驚奇而後自承認爲神品也
△癆症人△神經痛婦人冷性等症服之最宜
各藥房及雜貨舖均有代售
諸君購服即知其功效之偉大決非他種含有毒質之煙藥可比也
輸入元大連德順貿易公司
滿洲山東各省批發經理處
三福公司
大連市監部通六四番地 電話四二二八番
顧問 康道忱 康近臣
價目 一大包金票貳元中包金票一元 一小包金票三角
代理發售處 西崗康德記大藥房 德記金棧藥房 德記西棧老藥房 大和藥房 三合藥房 岡田回春堂 浪速町康德記藥房 山東大藥房 寺兒溝德盛大藥房 衛生堂藥房 近江町普育堂 西崗同德藥局 老德記藥房 半積堂 廣生堂 志義成藥房 金州南街 德記老藥房 普蘭店 康德記藥房 瓦房店 康德記藥房
招募外埠代理店外埠如願意代售者請向本經理處接洽可也

新開 # 九章綢緞莊
杭州分此
本廠自造 直接輸運 貨物充足 花樣新奇 長期減價 誠實無欺 批發零售 無任歡迎
大連市浪速町二丁目雙泉堂西門對面

日本郵船定期行輪
●開往米國 ▲伊豫丸十一月日
本船門司神戶寄港
●開往神戶門司 ▲伊豫丸十一月日

近海郵船大連定期行輪
●開往長崎神戶大阪橫濱 ▲竹島丸十一月二十五日
●開往橫濱 ▲相模丸十一月二十四日 ▲勝浦丸十一月二十八日
●開往天津牛莊 ▲相模丸十一月十六日 ▲竹島丸十一月十三日 ▲勝浦丸十一月廿二日

朝鮮郵船大連定期行輪
●開往威海衛青島仁川 ▲寧會丸十一月十八日
●朝鮮香港長崎鹿兒島 ▲羅南丸十一月十一日
朝鮮郵船株式會社代理店 近海郵船株式會社代理店 日本郵船株式會社大連出張所 電話三七三九番

大連汽船定期行輪
●神戶大阪行 ▲長順丸十一月十八日
●開往青島上海滿載航路船 ▲神丸十一月十五日前十一時 ▲天津丸十一月十二日前十一時
●開往天津後一時 ▲濟通丸十一月十日午後三時 ▲濟通丸十一月十六日前八時 ▲天潮丸十一月十三日前八時
●開往香港 ▲興順丸十一月十日 ▲鞍山丸十一月十二日
●開往龍口 ▲龍平丸十一月九日
大連市山縣通 大連汽船株式會社 賬房電話七二二七五番

威連輪船公司出帆廣告
大連市敷島町六番地 荷客取扱店 丸二賬房 電話五八八八 四二六四番

政記公司定期行輪
▲有利號十一月十一日龍口 ▲永利號十一月十日芝罘 ▲成利號十一月十二日龍口 ▲泰利號十一月十日秦皇島
政記輪船股分有限公司 電話四一四一

大阪商船定期行輪
●開往門司神戶大阪 ▲亞米利加丸十一月廿二日宇品寄港 ▲香港丸十一月十五日 ▲哈爾濱丸十一月十九日
●開往上海基隆高雄 ▲福建丸十一月日
●開往朝鮮長崎鹿兒島 ▲大智丸十一月二十二日
●開往歐洲行 ▲安德士丸十一月二十八日（上海神戶四日市橫濱經由） ▲西拉斯克丸十月二十七日
大阪商船株式會社大連支店 電話四一三七番

日清汽船定期行輪
▲唐山丸十一月二十四日 ▲華山丸十一月十七日
日清汽船代理店 大阪商船株式會社大連支店

美國美女牌葡萄乾公司
美國布哇鳳梨有限公司
波蘭國牧場牌牛奶公司
白耳義國「爲可多利亞」餅乾公司
美國美牌沙町魚公司
美國加洲水菓乾。罐頭俱全

本行 大連市愛宕町二二
東三省總經理 **大豐洋行** 電話（四二五三）

新年必需

啓者時至新舊年關在邇各印刷公司又至備辦名片之期敝公司念及此特由洋行運來各種製名片用紅白紙料所監製之各種名片非常精美而且價格低廉樣本俱各備齊函索即寄願各主顧惠顧是幸

文具洋紙印刷用品一概批發

大連市監部通 **天德信支店** 電話七三八八

大連 **協源茂紬緞皮貨店**
代理香港先施公司化粧香品

今到新奇紬緞毛織呢絨各種皮貨水獺海龍等及男女用品無不俱備定價從廉惠顧歡迎

西崗街一二四番地 長電話五七五九番

虎牌花露水

該公司化粧品總代理 大連協源茂 奉天永吉祥

外科一般 皮膚病花柳病
唐澤醫院
大連市山縣通七十二番地
宅診往診入院

本社電話
接洽廣告 四〇三四番
編輯事項 七五一三番
本埠訂報 四〇四二番

德國聖藥 六〇六
花柳科 痔瘡科 **專門**
◉生殖器機能障害
◉泌尿器科一般
◉肛門外科一般
◉婦人科◉皮膚科
◉令德根（電氣光線）科
◉診察 每日自早起九時晚上八時到 星期祭日下午休診（入院隨意）
大連市岩代町十番地（遊樂館）隣
仁壽堂醫院 電話八五九九番
院長 醫專學士 大塚

自在君擇

吾人辦事、無不喜其成功而畏其失敗、然事在人爲、如有充分精神由正軌行去、無不成功、所懼者惟精神不濟耳、欲求精神充足、必先除康健障礙、疾病乃康健之敵、腎病爲百病之源、棄腎病即所以除百病、故腎病在、則辦事少興、難期成功、腎病除、則精神充足事無不成、成功失敗、在君自擇耳、

欲圖除腎病、須有靈驗藥品、方能達目的、第威德補腎丸乃盡善盡美之腎病惟一靈藥、無論其病如何年久烈劇、服之無不效驗如應、此服過者早已洞悉者也、君如覺腰酸 背痛 小便赤熱 小便短少 骨節疼痛 或患風濕 遺精 便濁 膀胱便溺症等、即腎病之初步、當速服第威德補腎丸、定能如願以償也、第威德補腎丸各大藥房均有出售

東三省獨家經理 營口 **源來盛洋行**

久咳成癆

多咳傷肺日久成癆查治癆必愈之藥迄今外國醫藥兩界尚無發明目下只有上海唐拾義大醫生久咳丸直接有奪咳除痰之效間接有防癆保肺之功正本清源舍此莫屬每瓶一元此丸附夾之驗眞券寄回總行可換圖畫無券是偽請勿悞購

總發行 上海廣西路 **父子大藥廠**
總經理 奉天哈爾濱長春 **同芳照像館**

珍貴壽材廉價出售

本工廠自運南方福建楠木徑木杉木由名匠精造壽材定價從廉分爲亨利貞四種價洋由壹百六拾元起至六百元又特備上等數百年頂大楠木獨即壽材每具四塊由名師製成雕漆完備可自由配裝俾外埠運往便利起見但物品珍貴每具價洋由貳千五百元至三千元凡欲購貴重壽材者請惠臨 大連監部通代理店者生利呢絨號接洽可也電話七六〇〇番

工廠 大連榮町外地新順昌內 電話五九九二番
福康壽材店

寒來 暑往

本行備有美國德國大小鍋爐及各種爐片物美價廉定期貨物不悞主顧

奉天 **多小公司** 電話一八六三 二一二五番

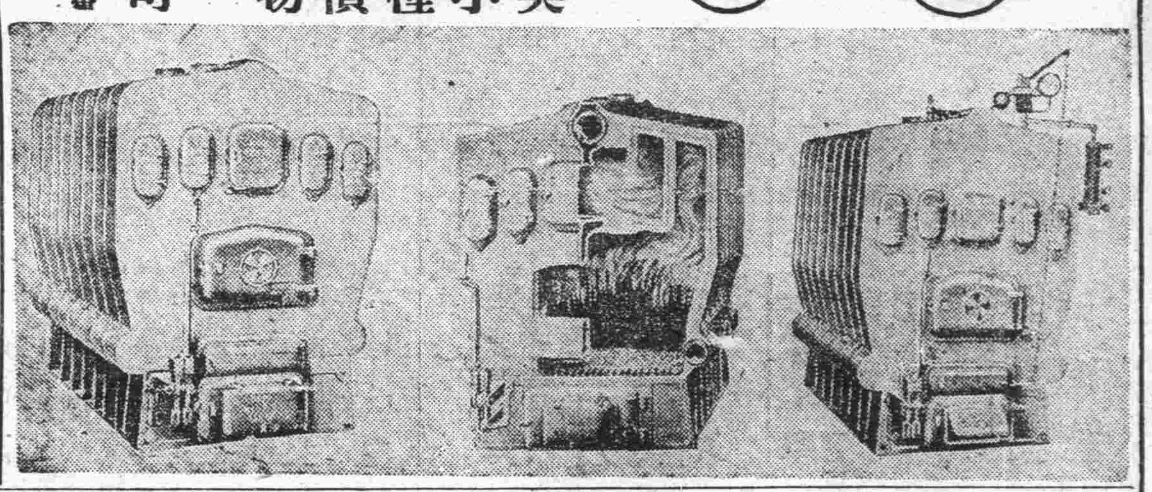

▲一分鐘可以打五十個字▲

華文打字機

▲一架機器能代三名書記▲

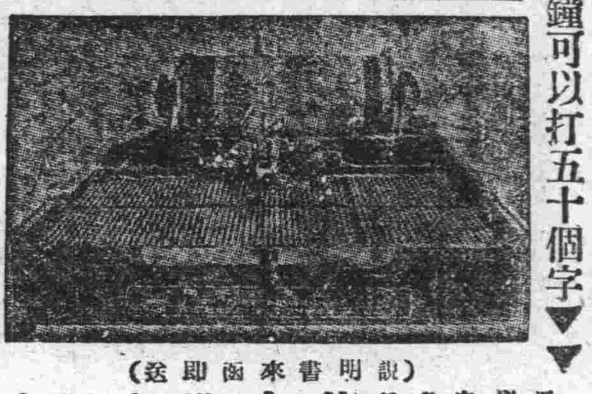

（說明書來函即送）

近來各鐵路局以及重要機關定購者日漸衆多倘蒙賜顧無任歡迎

華文打字機製造公司大連分行
山縣通一五五 電話八四七一

旅客注意

大連市常盤町
聚蚨棧
電話五六九八番

本棧現將房屋重加修飾人員力行整理男女異室招待殷勤代理車船客票報關完稅遠近紳商請祈駕臨

普愛醫院更新擴張廣告

◉特聘留日柯明點女醫學士

本院爲謀婦女界之幸福特聘留學日本東京女醫學士柯明點先生爲本院產婦科小兒科主任謹此披露

婦女界之福音

秘製戒除鴉片嗎啡癮靈藥
注射眞正德國花柳病聖藥
◎花柳病內外科產婦科小兒科

普愛醫院

檢血驗毒 病室完備
晝夜診察 定價從廉

大連市浪速町奧町角 電話八五一一番 院長陳英

大連西德泰新由歐美直接運到厚呢大氅材料各種毛織拷花海虎絨並由浙杭採辦名廠新奇紬緞綾葛定價一律低廉惠我主顧光臨從速

監部通七十七番
長電話 批發部八五九四 零售部六四五九番

白十字醫院

已故南森良意院長所遺醫院長一席現由南森家族合議特請日本醫學士梁世暄氏擔任每日親身診察不誤特此聲明

內外花柳眼婦小兒等科
特備德國六〇六及戒煙良藥（入院隨意）

診察時間每日自午前八時起至午後六時止
但有緊急患者不論晝夜何時皆可不在此限

院長 日本醫學士 **梁世暄**
西崗街九八番地 菜市對過 電話三五二二番

連陞棧廣告

本棧此番開辦與前大不相同因爲擴充營業起見特租妥浪速町三階大樓壹處通共百有餘間寬闊潔淨熱鬧異常男客女客各有分室迎送週到方便寢食貴客駕臨一試便知不謬也

大連市浪速町 電話七四六〇番
本棧主人謹啓

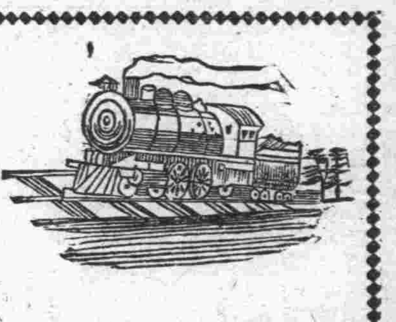

世界第一火車老牌

各大絲房各大鐘表舖皆有經售此鐘可保用二十年之堅牢耐久

（第二十八號） （第五十五號）

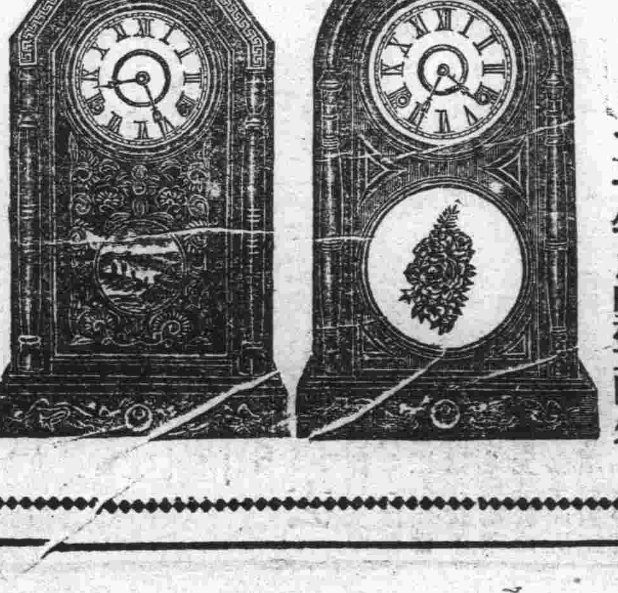

總代理大連市監部通り
亨得利鐘表眼鏡行啓

分銷處
哈埠亨得利 奉天亨得利 營口愼昌公司 吉林南洋公司 奉天愼昌公司
安東南洋公司 長春愼昌公司 長春及時公司 奉天紐約表行

列車 下り 上り

奉天

第三國際對華施行 更進一步之宣傳
蘇俄陰謀愈行暴露 令各軍警機關嚴加防範

據某機關傳出消息近日盛傳俄京第三國際開會對於政府所派在華赤化黨員深致不滿現擬施行更進一步之宣傳工作奉當局以此種傳說雖未確必然亦不爲無因爲防患未然計特於七日密令三省各軍警機關防範嚴加偵防以遏流毒而保公安云云(捷)

省長公署頃奉鎮威上將軍公署密令內開准參謀署函送蘇聯國內華俄邊界最近蘇俄情況表一份表內記載蘇俄國內最近軍事行動及向華俄邊界增加軍隊建築砲台一切對華之陰謀除分行吉黑二省嚴行防範外合行檢抄原表一份令仰該省長轉飭所屬一體嚴防爲要此令等因劉省長奉此於八日抄同原表通令各縣知事轉飭警甲嚴防勿疏云(賀)

日本憲兵武道大會

日本駐南滿沿線憲當局爲提倡軍人武術起見特合沿線所駐憲兵於昨七日午前九時在奉天驛前滿鐵道場舉行武道大會內分劍道三十二組柔道三十二組刀光劍影頗極一時之盛云(生)

輝南縣電請剿股匪

全省警務處頃據輝南縣知事白純義電稱現有股匪新軍鐵雷等部約有八九百名之多由金川竄入縣境鄉擄燒殺兇惡已極其意欲乘隙攻城勢甚可畏除令警甲捍禦外請速飭協剿以免蹂躪聞警處長據此即電令海柳輝蒼督剿員迅即帶隊前往兜剿以靖匪氛云(生)

省長視查路政

奉天省長劉尙清氏現以奉海鐵路工程如何例須調查故特於本月七日午前十二時帶領隨員七名前往奉海鐵路視查一切云(僑)

奉海路整頓路警

奉海鐵路路警總長金毓綸氏奉上峰命令爲整飭警務計擬將不及格之路警加以淘汰以資整頓而重路務至其淘汰法亦均擬就不久即可施行云(捷)

有組閣希望之 楊督辦回奉 電告又行緩期

北京大元帥府總參議楊麟閣前者擬於本月初回奉已誌本報茲聞楊氏現有組閣之希望該氏已於昨八日電吉奉天各機關歸期決意從緩云(僑)

駐奉意國領事調任

駐奉意大利領事裴來樂頃奉本國政府命令調任駐哈爾濱領事遺奉天領事之缺尙不知委派何人來奉接任聞再誌前任哈爾濱領事利馬智調回國云(賀)

警甲協助護路

省長劉尙清頃奉張大元帥電令查京奉鐵路往來軍運關係重要近來關內塘沽附近發現奸人暗置炸彈二次希圖破壞軍運恐關外難免無有此情發生除令直隸省長飭屬務行防範外令仰該省長轉飭關外京奉沿線各縣警甲所各抽調警甲一百名或六十名分駐沿線協助路警一體保護該路而重軍運云(賀)

康平縣解來五匪首

康平縣知事李成善以該縣前據警甲所解到之匪首陳樹延等五名業經一一分別審訊均供認行搶不諱查該案情節重大函應解省究辦當於月之七日派衛隊八名將該匪首五名連同賍槍九支一併押解來省交軍法處依法處究云(賀)

官銀丟失槍證作廢

奉天省長公署昨通令各局內云案據省會警察廳呈稱案准東三省官銀號函開逕啓者查敝號前由貴廳所領總辦彭賢名義槍字第八六二號自來得槍證一紙槍身號碼係五四四四七九號分發鳳城分號使用因於本月四日護勇劉長義佩帶送往主任書省途欵途中一時不愼致將槍證遺失除自行登報聲明作廢外相應函請查照補發新證暨通令查找等因准此除函復准予註銷並查找並分呈警務處外理合備文呈請鑒核等情據此合行通令各該屬一體知照云云(捷)

省議會開會式 於十日選舉議長 請撥第四屆溢支

奉天省議會因第五屆新議員均已到省亟應依法召開第一期常年會議業定於十一月八日開會除分函各議員屆期出席外並邀各要人及各報社記者參與第一期開會典禮云

至於正副議長選舉現在各有力者東西奔忙大肆運動茲經該會議定准於十日選舉正副議長屆期如不足法定人數再行改期並聞素孚衆望之張國忱新議長之希望最大云

省署頃准省議會咨稱第四屆所需之經費業已核算清楚計本屆除將前撥各項支銷外尙溢支奉大洋八千九百元現已四屆結束自應撥欵補助相應咨請轉飭財政廳照數撥支以資歸墊劉省長准咨後即飭財廳照撥云(賀)

擴充小學辦法

教育廳長祁公亮以東鄰強國之基礎始於振興小學教育今當道即熱心注意教育圖強國之本自當效法東鄰注重小學始於小學特新定擴充辦法如下(一)各省立小學校於明年上學期高小國民第一學期各該復級(一)各校添學品兼優教員(一)各小學經費照原額增加六分之一(一)貧家學生一律免收學費云(士)

奉天教育廳長祁公亮因奉天全省各縣鄉校辦理完善者有之不良者亦復不少茲特規定整頓辦法數條令行各縣教育公所遵行如下(一)每區應成立一完全初高小學餘則每村設一小學(二)應取締不良私塾(三)學董村長應負完全責任(四)各科教授書應遵廳定標準云(曉)

稅務積極整頓

奉天省長劉海泉氏以現在稅捐正多事之季所有稅捐人員對於征收之優劣列爲考成倘有不實不盡浮收殃民等事極應清除流弊以重官箴特於昨七日派調查員十名出省分途澈查一切云(曉)

奉天財政廳長劉尙清氏對於印花一事力加整頓現查省城及各縣之印花多有舞弊若不嚴禁清除遺害非淺特於日昨六日派員四名分往各處調查云(士)

財政廳長劉海泉氏現因各縣稅捐局之主任辦理征收若何有無積弊例須調查藉明眞相故於昨(六日)派遣委員三名分往各地實行調查各稅局主任云(士)

省城稅捐局于省吾局長爲增進稅收對於由鄉遞寄之綢緞貨物及衣包等件首先抽稅特呈准上峯於郵局內派查稅員凡查有包裹中有應納稅者先行記載以免偷漏云(士)

錦縣學務獎懲概況

教育廳據錦縣視學邵俊文呈稱視查該縣三十校七十級除其中開研究會四次講演會一次師範教授一次施行教育測驗一次茲將各校之實在情形暨改進意見呈報鑒核計學董郭仙橋蔡雲波士紳黃吉甫林仙洲等熱心教育成績優良校長劉書雲任職十八年勤勞罔懈頗著成績應各記大功一次教員誠允熱心教育成績優良應記功一次校長劉炳麟許賡雲趙星麟王劍仙孔繁生楊沛霖任振華等實力辦學訓育主任馬汝楫傘宗德等訓管盡心教員稽連惠王書元張作鳳劉叔才齊駿聲李鮲李鴻林王繼珊齊書紳馬恩榮王靜山張瑞芝宋志恒齊秀蘭等教學合法均堪嘉許教員宋春鐸唐桂榮郭宗祜傅麟祥李成然等教法稍差王寶芳周蘊文高淸奎馬淑姿等教學成績欠佳應飭力圖改進教員關秀媛教法旣差成績亦劣王俊學教法太差均應嚴予申斥教員畫佐卿穆魁颺佟國楨王俊鄉均未遵章授課成績亦劣張春銓任意曠課應各記過一次城關私立三小教員王鏡軒年老多病貽誤良多應令停辦將學生歸入縣立一小肄業縣立七小高級城關私立五小六小七小等校學額均少應令招足等情祁廳長據此特於五日令行錦縣知事查照辦理矣(捷)

私販軍火被捕送究

茲有法庫縣人王英者於月之六日在小西關藤岡洋行購買手槍多支後爲東北憲兵司令部偵探員偵悉當將王捉獲連同賣主一併帶部究辦至於詳細情形俟訪再誌(賀)

將演義務戲救難民

奉省著名慈善家朱子樵(大元帥顧問)岳宗吾(省公署諮議)祠憲廷(南滿站華商會長)等因鑒於京奉路沿線各難民收容所之難民多未着棉衣値此嚴寒之際殊屬可憐故各該要人擬定大西邊門外樂業俱樂部演唱義務戲所得之捐欵均製棉衣分發難民着用以資禦寒現正計劃一切進行日內即可實行云(賀)

南滿中學十週紀念

奉天南滿中學堂創辦迄今十載於月之六日午前十時舉行十週紀念慶祝典禮首由堂長池上報告該校之教育及學生成績次由中日來賓省長祁教育廳長秦少將稻葉博士等相繼祝辭至午后一時許各來賓觀各生作品成績畢即散會(賀)

六縣佃地租票糾紛

省長劉尙清前准鎮東安廣兩縣先後函開逕啓者案奉財政廳訓令第一一七八六號內開案據瞻榆縣知事邊樹棟呈稱案查前以圖旗保權地局徵收租賦積弊深重曾經擬具整頓辦法十條一面呈請核示一面咨商圖旗該圖王初則執意不從繼經迭次詳陳關於租票改用四聯制之種種除弊利益始邀許可查擬定四聯租票辦法須飭保全地局備制編淸號碼送由縣署驗蓋縣印一聯係局一聯繫給完租民戶其餘二聯分送縣署王旗備查以免弊竇茲由縣擬具式樣呈奉鈞廳核示遵行再職縣租賦該局經徵不力他縣亦恐未必盡善如蒙核准請予通令洮局各縣一律仿行並照會圖十即日實行以除積弊而資整頓除呈外理合擬具票式備文呈請鑒核示遵等情計呈送票式二紙到廳據此除指令呈悉查核該縣擬定徵收租賦聯票樣式尙屬妥協應准照辦仰候通合徵收租賦各縣一律遵照辦理此令計抄發票式一紙等因奉此相應抄同票式函請貴旗查照訂印爲荷等因准此查瞻榆縣歷任知事皆與圖旗有衝突往事照然有耳皆曉邊知事之惡感爲尤甚其改變租票實係惡感之所由來幷非與國家辦何種利益也然彼方交際情形與該旗無關暫不過論茲查其所擬四聯租票旣爲鄭重徵租敝旗極端贊成即圖旗所許可者僅此耳惟該擬四聯票內尙有不合碍難奉行者三謹陳於左希鑒核焉(一)洮局各縣之蒙荒自出放以來由旗設局徵租國家照章分劈租票由局制定蓋局鈐章亦係國家所認可惟行二十餘載幷未聞有何弊竇果然有何弊竇洮局各縣知事未嘗都不如邊某之精明亦必早行說話乃邊知事不通蒙地情形只知主張蓋用縣印侵奪蒙權爲能事抑知蒙旗土地權幷未被國家沒收該知事遽然生此沒收之心祇使國家蒙旗結惡感耳此其蓋縣印不合蒙旗徵租之點碍難奉行者一(二)帶徵字樣不甚明瞭究竟爲國家帶徵歟抑爲蒙旗帶徵歟若謂爲旗帶徵旗署與徵租局本屬一體無所謂帶徵與不帶徵也若謂爲國家代徵而地土權尙在蒙旗又何帶徵乎哉此四聯票內不合之點碍難奉行者二(三)發給民戶之聯括弧內括弧識有一行文字曰此外如多勒索分文或票無縣印准民人隨時持赴縣署控究此種汚辱字樣無異將徵租員打之於市朝蒙人臉皮雖厚五族本屬一家亦不應如是虐視此聯票內不合之點碍難奉行三據此三點純係邊知事侵奪蒙權之辦貴省長倘詳加審核自知敝旗碍難奉行之理由充分也除另制定四聯租票以備九月一日開徵外而該知事越俎謀之條陳請即撤銷俾蒙旗政治上留一線之生路則感恩多多矣是否有當請煩鑒照賜覆是幸等因正核辦間復准圖旗咨呈稱查蒙荒租賦由旗設局徵收提成報國係屬定章一切手續亦有定制歷辦十有餘年從無異說本年春間瞻榆縣知事邊樹棟以整頓租賦爲辭擬改用四聯租賦票向敝旗函商敝旗以租賦票用四聯實爲鄭重當即覆函許可然所許可者惟許改用四聯也乃該知事竟擅擬票式呈請財政廳並請通行洮局各縣照辦查該知事所擬票式內容如某某縣某某地局字樣騎縫上蓋縣印下蓋局印第二聯括弧內一行文字凡此種種均屬蔑視蒙旗太甚敝旗萬難承認該知事此種舉動如謂有益於旗而租賦一項本爲蒙旗命脈敝旗自無不盡心徵收理以無須該知事越俎籌劃如謂有益於國而國家所得提成與蒙旗本有連帶關係蒙旗方面既能盡心徵收國家方面亦不患受影響若徒以蔑視蒙旗爲能事貴公署又何樂有此種知事哉敝旗擬請貴署飭下財政廳暨突瞻等縣迅將此種蔑視蒙旗票式取消一面由敝旗飭知徵收地局另製四聯租票各等因准此當以蒙旗徵租改用四聯租票係爲杜絕弊端起見各旗旣紛紛各持異議究應如何另行規定以順蒙情之處令行財政廳核擬去後茲據復稱查前項四聯租票係由前瞻榆縣邊知事擬訂呈准通令遵辦原以地局經徵租賦弊竇叢生該知事爲顧全考成不能不量予整頓俾除積弊至票內贅叙如多勒索准予控究字樣亦爲顧恤農民以杜流弊起見各該地局如不分外勒索自無控究之可言未便指爲蔑視該蒙旗未免多所誤會第該蒙旗旣對於此項租票意見甚深自應另予變通本廳現奉鈞令核訂昌懷六縣徵收租賦簡章內列第五條徵收租賦票用縣局雙方名義由財政廳印製發縣轉送地局蓋印塡用計分四聯一聯撥給民戶一聯繳廳一聯存局一聯存縣票式另定等語呈請鈞署核准在案應請將邊知事前定租票取銷改用現定四聯租票辦法以順蒙情而昭劃一至各地局開徵在即前項徵票一時不能印發應暫用舊票免誤徵收是否可行理合具文呈請鑒核示遵再此項辦法如蒙核准其他蒙地各縣徵租用票似可照此一律辦理合併陳明等情據此查昌懷六縣租票式樣前據該廳擬呈業經核准在案所擬蒙旗徵租聯票改照昌懷六縣現定租票一律辦理在未印發以前暫用舊票尙屬妥協除指令照准並照會達爾罕鎮國三旗暨分行外合行照抄該廳於呈擬昌懷六縣租票案內原送租票式樣令仰該縣即便遵照云云(賀)

各縣防穀令解除
秋收甚豐民食充裕 准許輸出以蘇民困

省長劉尙清以近來各縣知事紛紛呈稱本年秋收豐厚民食充裕請將今春實行之防穀禁令解除以蘇民困獲情茲查與各縣所報年景收獲相符應准所請當於八日通令各縣知照實行解除防穀禁令云(賀)

警廳維護治安 整頓衛生與消防

嚴防盜案　省會警察廳長張蘊柏氏以各署管界戶口繁多警察有保護人民生命財產之天職對於地方搶劫案件必須時爲注意茲特飭各署嚴防盜案辦法約有數項(一)富商巨戶門前應設巡邏箱或設警卡(二)每晚商戶不可任意開放門戶(三)當舖金店以及銀行每晚須在六時前關板(四)在商戶門前梭巡之人特別盤查(士)

嚴查革警　奉天省會警察廳昨訓令各區署略謂案查警察職務原所以衛民警士必須時加訓練嚴行督察務使奉公守法不得稍有擾民情事致損名譽聞近有不肖被革警士在各娼寮藝場處所冒名警察訛索滋損殊於警政前途大有妨害爲此特申訓令仰各區署即便遵照督飭巡官長警各處嚴密偵查如有革警冒事即行帶署送廳懲辦云(曉)

限制潑水　省會警察廳長張蘊柏現以時屆冬令滿水成氷每有居民在街巷之中任意潑水以致道途滑既有碍觀瞻又不便行人是以特於昨(六日)通令各署轉飭長警限制潑水免碍觀瞻致生不便云(士)

購消防車　頃聞張警察廳長以該本廳之消防隊每遇火警發生徒步狂奔比及到火爲時已久無濟於事且汲水亦感困難現擬籌欵若干購買新式消防汽車及救火具多件以備應用云(士)

京奉路運貨 裁減附捐先聲 限月底呈報辦理

京奉鐵路局接奉交通部第七九二號訓令內云軍興以來該路運貨附加捐稅種類繁多捐率奇重直接累商病民間接影響路欵故減免捐稅實行以救商益路前經局長會議議決減裁辦法並奉大元帥令應由部與關係各機關統核裁減辦法等因又於處長會議議定進行辦法各在案惟在商請各機關裁減附捐以前按照處長會議議決辦法所有應由路局切實調查事項(一)各種捐稅數及創辦時期(二)各種捐率每月收之性質及其徵收手續捐率是否一律徵收(三)凡路運貨物與非路運貨物對於路運貨物已交鐵路捐者是否仍須交納對於各省統捐是否重徵今昔情形有無變更(四)如路運貨物經過常關二等以上每一常關均收關稅按照各關稅性質是否重徵以上各節除分令外仰即迅速明悉於十一月底報部以憑辦理是爲至要云云(捷)

吳興帥赴金致祭
張韓二軍長聯銜電悼 魯張亦派代表前往

前奉天省長王永江自噩耗消息傳出中外士人聞者均甚悼惜函電紛馳吊唁聞三四聯軍張韓二軍長於六日已有極懇篤之悼電致王氏遺族(長公子幻源)吊唁茲將其原電大旨如下 頃聞閣下令尊逝世不勝駭嘆令尊治政遼東循聲愛民三省黎庶稱頌良殷而今逝世悲彌三省令尊在學界可稱儒林傳中之碩學泰斗在政界可稱循吏傳中之循吏典型如此賢明可祀於鄉賢名宦之祠亦不愧也云云(賀)

姜廳長請委督察長

安東警察廳督察長祝恩鴻因病出缺姜孝風廳長以斯缺職關重要不能久懸函應請委故當於月之八日向警務處呈請開去督察長之缺另委幹員前來接充以重職責聞陳處長據請後對於斯缺正在物色中日即可發表云(賀)

日警署查保險營業

日本警務署現奉日領署訓令以爲區所有火災保險營業館多其資本是否充實及其保險料率之高低一律查明具報該署奉令後現已通飭所屬一體遵辦云(士)

三四聯軍運去帳棚

鎮威三四方面軍軍團長張學良氏前者因該軍在前防作戰帳棚不敷應用曾派員來奉請領茲聞已由被服廠製妥三萬架經員於昨七日晚運赴前防云(僑)

張軍長調委副官長

三四聯軍張漢卿軍長頃將所部步兵二十二師司令部副官長劉煥然調升爲機關槍督隊長之缺遺副官長委該軍部參謀鄭紹伯升充濟鄭參謀之缺以副官張 鋭升充云(賀)

道德會選定會長 敦聘名譽會長

奉天道德硏究會改選正副會長會誌前報聞業於七日選舉揭曉計票定前奉天商務會長張志良爲正會長東三省分報社總理王希哲農工部秘書王有臺衣爲副會長奉天權度局長臧蔡市爲董事長並經全體會員具名蓋章函聘奉天省長劉尙淸史館總編纂兼上將軍合署顧問袁金鎧氏爲該會名譽會長(賀)

扣留吉黑協欵 抵還省公債

東三省公債局長劉尙清頃奉張大元帥電令略謂前募之東三省商農公債欵奉省業已提前償還而吉黑二省應攤債欵亦應如數償還以蘇民困推發還該債欵時可將該二省於每年欠解協欵扣除如不能足由本省撥還除已電令吉黑二省遵照外令仰該局長照辦云(賀)

馬總辦將晉京

奉天禁煙局總辦馬敏國氏現爲呈報本年下季禁煙收入稅務計特訂於本月十日晉京面謁大元帥稟陳一切云(僑)

赶速歸併檢驗所

奉天全省禁煙局總辦馬義魁茲爲將減經費起見曾令各縣禁煙分局長裁撤員巡歸併分所迄已多日尙未見有一縣遵令具覆歸併情形殊屬玩忽當於月之八日又通令各分局長限於十日內將裁員併所事項辦竣具覆云(賀)

造報局長被控表

省長劉尙清查各縣禁煙局長被控之案層見疊出甚至日有數起值此刷新吏治之際豈能容此等貪婪人員當於月之八日飭令禁煙總局總辦馬義魁迅速將被控之各縣禁煙局長姓名案由繕表具報以便派員澈查而清積弊云(賀)

令查外商搗把

省長公署頃令各道尹兼交涉員署議華商以銀石金融作搗把事業者業經嚴令查禁當能制止惟恐華人以搗把爲常業者利此時期假託外人名義暗中仍以糧食金融作搗把事業亟應調查以除隱患合行令仰該員迅將本管外人之錢商糧業詳細嚴偵查有無以華人糧食及金融作搗把事業者及庇護勾通華人搗把隨時報署以資查核而便隨時設法防制云(生)

奉天省長劉尙清氏現以金融不穩究其原因純係奸商搗把所致故於月之七日特飭令金融會嚴加調查云(僑)

令講武堂選送學員

北京海陸軍張大元帥現以前防組織軍隊需用人材孔亟故特於昨七日電令奉天講武堂將學員擇優送京以便編制云(僑)

官銀飭報分號貸欵

東三省官銀號總辦彭相亭氏現爲整頓各縣分號計昨於月之七日特飭令各縣分號務於本月底以前將各分號貸出欵項數目造表呈報以便存查云(僑)

哈爾濱

便服警生擒逸匪
與匪在斗車上搏鬥 幸得警察協助生擒

日昨五日下午五時道外自北十六道街向南疾馳斗車一輛上坐一匪車行如飛行至新世界附近即見尾後又追來斗車一輛上坐便服警二內中一警見匪車駛之如飛後車奔馳行之較緩恐難追趕不及遂跳下斗徒步追至一躍竟登匪車匪警二人即打成一團匪雖手中持有槍械然已被該警連向胳臂抱住後腰不能動逃此時追赶之車亦到該察亦下車相助惟該匪因情急力盡覺指捕警爲匪大聲疾呼喊叫不已保警及崗立時趕至即幫同對匪縛獲兵赴警廳嗣經探訊聞該匪係自松浦鐵逃來被當地馬警將左臂擊傷乘機逃逸捕警即屬松鎮市警特便服尾追於後該匪自北十八道街乘小板船渡江復乘斗車南竄被警追至該處擒獲云(震)

呼海中東聯運問題

關於呼海路與中東路之聯運問題前經江省與與權叔會辦會令黑河道尹張觀岩向東路交涉一度惟僅於小麥一項向路局磋商就緒至大豆一層因尙有其他原因故未解結惟近中新糧行將登場江省大豆所產甚豐哈埠爲中東農產集散中樞此項糧石大部運銷該埠自難東呼開運難以運轉自如銷行順利刻聞此項糧石田聯運未協故興隆松浦兩鎮運卸極形擁擠商多以風船再運南岸轉運旣多不便且需費尤鉅目下因天氣尙暖水未結冰尙可橫渡若果寒風起松治封閉車馬運轉手續尤繁目下糧商亦亟渴望聯運成立以利運銷云(震)

俄僑慶祀紀念
哈當局極加注意

旅居東省白系俄僑擬乘蘇聯舉行十週革命紀念之期聯合同志組織有力團體舉行反赤運動惟近日蘇俄僑民鄉備慶祝一切進行頗爲熱烈吾國官憲將之亦極注意深恐有宜傳赤化及煽惑路工之舉自應事前嚴其限制臨時再加以監視以防意外所有一切辦法昨已函請駐哈俄領仍查照上年臺案辦理在香坊地包總工廠及各俱樂部舉行至夜十二時散會不得過延鐘點地包工廠及各俱樂部日昨籌備悉已就緒菲戶點綴雖仍舊慣然察其慶祝狀態較之之往年尤表熱烈惟白系各方對之雖極呈憤懣每一談及即現於眉宇但關於聯合反赤之說消息反覺沉寂云(震)

鄭家屯

所長赴茂剿匪

遼源縣警察所長房厚氏頃接四洮沿線茂林三林車站一帶不時發現胡匪恣意搶擄地方不安該所長聞訊後即帶隊長一名督率馬警數十名親赴該地剿匪以便肅淸匪患云(風)

鐵嶺

教廳催送預算

頃聞鐵嶺教育廳祁廳長查各縣十六年度預算亟待彙核乃各縣已經送廳者固多而尙未呈送者亦復不少故於日昨月之四日通令各縣教育公所云(駒)

長春

輔帥夫人晉省

前赴北京之吉林軍務督辦張輔忱氏第二夫人八日昨上午七時搭乘滿鐵列車到長下車後換乘摩托車赴城內被服廠署事休息當即電知吉長路局預備特別華車一部於上午九時直去吉林省城云

處長因公赴奉

東省特別區警察管理處長金榮桂氏最近因某項公務呈請長官公署照准赴奉天接洽一切查金處長於今日上午六時三十分搭乘東鐵列車到長由二道溝特區署長管國楨氏竭誠招待躬赴頭道溝轉乘滿鐵急行車直去奉天並聞該處長仍擬赴蓋平故里一行云(誅)

市民懇請減捐再誌

長春本報分社接准市民來函云市政公所之設立原爲便利商民起見前查閱佈告傳單內載捐欵多係民不堪命茲由商民人等公推代表呈請道署於本月五號具呈吉長道尹公署批示第三二六號具呈人汪化洲等呈爲緩征房捐減輕負擔請核示由呈暨保條均悉仰候行市政公所核議俟復呈後再行飭遵此批按長春商埠地畝連日租界之頭道溝欲使商業昌盛挽回利權非捐稅從輕減

吉林

破獲花會案紀實

花會賭局爲東省特有之隱害此種擾亂地方較諸其他賭博爲甚蓋花會賭局專以吸收一般婦女及無識愚氓每見押會之人百般迷信甚至有傾家蕩產敗節喪名而不悟者吉林軍署稽查處路處長在東服務多年深悉地方隱情自去歲五月任職以來每嚴禁花會之害同於盜匪迭飭所屬認眞拿獲曾於八月間破拿周英梁芳五王志文等花會通懲地方秩序幸告粗安不料日久死灰復燃本月之一日竟在省城軍署後三道碼頭破獲會局一處首犯仍係周奕蓋周於六月間因赦令開放怙惡不悛又復重操舊業由該犯身旁檢有新收會對二十四枚計賭資萬餘吊並由該犯之妻王氏衣襟內搜出開會勒格底單一件此案證據確鑿諒該犯無可狡卸地方隱患庶可消滅於無形矣

營口

道尹赴金弔唁

自前王省長岷源塵寰遐逝之噩耗傳來後埠內人士莫不慘輿棟樑云折之嘆而各機關首領之曾受王氏培植者尤爲惜悼故均先後赴金親詣王府吊唁以致哀悼遼瀋道尹佟德二防疫院長邵翰章皆與王氏有舊一得噩耗即聯翩赴金云

安東

處長返任證實

前安埠警察廳々長升任東鐵路警處處長現轉任察哈爾警務處々長張貴良報載有在張垣被高軍長鎗決遇難事驚耗傳來埠內與張君有舊者均爲之沮哀不置茲於本月四日警察廳王衛生科員已接到察區警務公署友人來函言及張垣晉軍退出後張處長遂於月前十九號返任現市面安謐如常請釋錦念云云以足徵張君之並未遇難前報所登載全屬子虛矣

岫岩

正爲大匪湊欵中 忽被小匪搶去

邑東北牌坊村會前經股匪通天好等勒捐奉大洋三萬元海草(匪語煙土稱)五百兩該村長王有祜當即招集村戶會議討論攤欵均按不動產分別擔任奈因錢法吃緊籌措半月之久僅辦到三千餘元突於前晚(十一月一日)忽來小幫土匪五人將王村長毒打成傷存項如數搶去茲聞大幫胡匪所訂欵期亦將屆來嗚呼王村長之村務如此特別不堪設想矣

本社啓事

本報各分社若以現大洋以外鈔匯欵於本社時按照左開行市

▲今日之行市▼

大洋兌金票　一〇〇·八〇
大洋兌鈔票　一〇三·三〇
大洋兌小洋　一二一·〇〇

經理部啓

瑣聞

△技師視察河工▽
（營口）遼河工程局疏濬遼河上游之工程原定於十一月六日工竣等情曾誌前報聞此項工程現雖表面竣工然水門之建築不過纔具雛形尚有許多殘餘工事約仍須一個月始可完竣刻該局爲視察工作之成績及督飭工人之進行又派技師長岡崎工學博士前往業於前日由營出發云

△直魯苦力來營▽
（營口）本埠輪軌交集地當要衝非但各處商號多在此添設行莊採購貨物即直魯之難民苦工之北上西旋者亦多從此地年來因東省各處大興建築而苦工之來去因之覺絡繹不絕際此秋收冬藏時在工事停止之際一般苦工多乘時旋籍昨南滿車來營之奉海路工人又有六百餘名之多候由東輪船離營故近來埠內之伙房飯舖獲利不少云

△市所修築橋梁▽
（營口）本埠市政公所前以埠之東雙橋子地當中日交界之樞要車馬行人往來絡繹該橋年久失修勢已摧頹恐釀意外之虞曾投標招工實行改築現已於月之五日動工聞其工竣期須在十二月上旬云

△祝融稅駕紙廠▽
（營口）埠東牛家屯製紙工廠於月七日午後一時許正當廠內工作時不知因何失愼忽然起火一時烈燄飛騰金蛇閃爍火勢頗烈幸中日消防隊聞訊後星馳電掣疾往撲救火勢始殺聞此次火警該司損失頗巨

△彈震祖死孫傷▽
（金州）管內閻家樓會龍王廟張家屯三九番地住有農戶王立業者年逾知命于陽歷月之六號午前九時頃偕其長孫王寶升（一六）在北平山附近之四日地內收拾苞米根子其孫忽拾得六寸長之砲彈一枚玩弄不置爲乃祖瞥見以孫忙裏偷閒有輟工作當砲彈奪過拋擲地間不圖發轟然一聲而王立業當即震倒斃命雖身無傷痕而口出血沫該孫同時頭角負傷甚重亦人事不省經家人知覺即時報告警務課由警官協同公醫至場檢驗結果將王寶升送至金州醫院施療現正呻吟床榻頗有性命之虞云（斌）

△婦請離婚未遂▽
（金州）西關外住有鄭明遠者年逾不惑家貧如洗尤酷嗜嗎啡因之生活程度愈覺困難家中恒不舉火妻室不得一飽際此天氣寒冷凍餒交迫不免因之輒起口角夫婦感情大傷于數月前赴警務課提出離婚書要求離異而明遠現在悉善堂戒除嗎啡故警務課飭令回家安分度日如邵某不能徹底戒除時再爲離異不遲云（斌）

△開催佈道大會▽
（金州）基督教佈道團爲宣佈基教之福音特延聘全國學生佈道團幹事丁立美氏東三省信義會牧師與興紀氏南京神道大學畢業女士與于潤孫惠娟遊金准于月之六七八日假火神街禮拜堂內開催特別佈道大會惟外界來賓聽講由每日晚間六點三十分入場女界來賓由每日午前十時入場此次佈道會之講演闡發正論一般男女來賓聽講者紛至沓來有如風起雲湧云（斌）

△富室樂善好施▽
（金州）天興福財東邵振學氏爲人豪爽誠篤體格昂軒風度磊落慈善爲懷以故得霑餘潤者比比皆是今秋志善堂公所附設阿片嗎啡救療所邵氏首先捐金百元又介紹張德純氏麗暉堂氏閻紹韜氏曹振甫氏惠施金錢參百五十元造福黑籍良非淺鮮復以該所窄狹於空氣上甚爲窒礙且戒除阿片後無職業者或恐再蹈前轍故改造屋宇擴張範圍以及設立工廠收容所以期造就人才尚須募化資金想登高一呼衆名響應則救療所前途自不難擴張將來掃除阿片及嗎啡之流毒爲清地方弊害豈僅造福桑梓即法律上亦良威補助間關于以上之種種計劃正在討論進行中云云（斌）

△妓女潛逃無踪▽
（復縣）瓦房店舊市街平康里十四號娼窰新來妓女貴香年十七歲色貌中平因係初混事由不佳難受窰主打無奈於月之二日夜間潛逃至今音影俱無該窰主曾出告白有人將女送回者酬謝洋三百元將來能找回否容訪再誌（春）

△和氣即能生財▽
（復縣）瓦埠舊市街阜玉成鐵商主人胡新第氏少年英俊信用卓著在瓦開鐵商一來對於中外各界主顧無不和氣歡迎雖買主將貨購妥後又退回該氏也滿面歡色並無怨恨之意故營業之發達一日千里云（春）

△小扛欺詐遠客▽
（復縣）邑北松樹驛每屆秋季土產豐富臨期南北經濟家多往松驛採辦各貨自滿鐵火車運送貨經徐會長與滿鐵開辦無論遠近客商由該處發貨除火車運送金外概無他項使費前有自連市來松客人李某買大羅卜五十包自該驛發運貨到站羔有小扛頭孫義山每包索奉票三毛李某未允孫與管貨某甲不給過磅當日貨未能發翌日李某上站再發見每袋羅卜丟失若干詳細調查知是孫某同于某所盜李係異鄉之人敢怒而不敢言無奈托商戶某甲將貨發運云（春）

△嫖客偷盜妓女▽
（長春）頭道溝大和通二等妓館鬱玉班搭住妓女金樓報告警官派出所云該妓女於日昨接得驛前世合棧樓上十七號老客周煥章住宿迨至天明其嫖客周某自動起床他往最後查覺金表一只金表鍊一條不翼而飛證明確係嫖客周某偷去等情警官派出所據報後當即設法將周煥章傳喚到所預備質對云（訥）

△拐犯落網快聞▽
（長春）頃有署誘拐賣人口犯蘇相忱蘇來和在范家屯東市場將居民李殿奎之親女小三兒年十歲設計略誘托言帶小三兒觀劇拐至范家屯車站搭乘火車來長暫住於本埠城內中康里東日升棧濼塘院內將幼女賣入娼窰得錢表分幸而蘇匠激發天良據情報告平康里警察分駐所由巡官穩成卿將誘拐犯及幼女小三一併帶所轉送第一區警察署核辦云（訥）

△偵探奉令轉勤▽
（長春）東省鐵路路警第六段警察總署接偵探處公文云派駐寬城子站偵探員劉星垣調歸滿洲里站供職遺缺另以現駐滿洲里站偵探員楊庚錫（即楊鑫三）來長接充等情此間偵探員劉星垣氏現已預備東裝履新云

△日側法官赴連▽
（長春）關東廳地方法院判官小田行山兩氏前奉上峰命令躬來北滿一帶調查某項案件並在本埠署事勾留於日昨下午三點十分搭乘南滿列車直去大連本埠日側警察署長率同司法主任均赴車站恭送云

△道院設立粥廠▽
（長春）中國紅卍字會長春分會會長遲延堂氏頃以嚴冬將屆貧苦難民謀生維艱茲爲拯救窮黎普渡群生計特爰依照向例籌設冬令施粥廠地址假設西三道街長春道院定於古曆十月十五日起開始成立至明春二月初一日止每日散放稀粥無寄語一般苦同胞幸勿失此活命良機云（訥）

△署長行將易委▽
（長春）警察廳直轄第二區警察署署員李小濤辦事不力違背警官服務天職經由修廳長查悉勃然震怒下令免職已誌本報茲又據某方面確訊云該第二區署長侈紫珊同時亦發生與李署員案內有關之嫌疑極大其位置亦有動搖之說云（投）

△局長惠及染商▽
（長春）商埠染業同行約有五十餘處該染業等每年三節交納其中隱弊漏報之點在在皆是茲聞稅捐局長魏鑑如氏接任以來對於稅政大加整頓絲毫不紊其染業商店被查漏稅者大肆恐慌刻聞魏局長鑒於染業一行終日勞苦知識猶稍簡單日昨發表對各漏稅染商一律令其補稅免予懲罰云（訥）

△稅捐局長榮升▽
（鄭家屯）遼康稅捐徵收局局長王桐氏自奉委任事以來勵精圖治頗爲上峯所倚重刻奉新任劉省長令委該氏爲省長公署第三科主任兼秘書之職已赴奉謝委遺席以鐵法稅捐局長奉猷廷接充約不日來局視事刻在該局人員正在趕辦交代中云（風）

△二分段長得人▽
（鄭家屯）四洮礦路車務各分段長即經改調發表後均擬不日赴任視事若本埠車站新委之二分段長徐懷芳君經驗宏富學識優長誠鐵路中不可多得之人材一俟該段長蒞任後必有一番之整頓吾不禁爲該局得人慶矣（凌）

△調查員之認眞▽
（鄭家屯）本埠遼源縣禁煙局調查員田玉生君字崑山海城人也自經黃局長委任該君爲調查員以來對於職守非常認眞向無敲詐各藥店情事是以頗爲各界人士所贊許若該君者作事如此之認眞前途不難有騰達之一日云（風）

△濼塘講求衛生▽
（鄭家屯）本埠東街聚英泉濼塘自開幕以來營業非常發達平素對于衛生一節非常講究若池塘之寬濶池水之潔淨雅座清雅堂役招待殷勤是以座客廣來營業大有蒸々日上之勢考其原因不外乎素講衛生一道之所致也（風）

△東鐵電告疫症▽
（鄭家屯）據四洮路消息云東省鐵路局近以哈滿一帶發現疫症業于日昨來電告知斯項疫症並非鼠疫電請貴局查照云（風）

△標購電話鋼軌▽
（鄭家屯）四洮鐵路局刻以該局各站應設司令電話及鋼軌各項事宜刻不容緩特于日前呈請交通部及東三省交通委員會標准備案以便擇日佈告開標應用云（風）

△巡官撥住門達▽
（鄭家屯）四洮警察第四分段歐里分駐所巡官王錫三刻奉警務課命令調爲門達分所巡官該君奉委後已于日昨赴門達任務矣（風）

△打通四洮接軌▽
（鄭家屯）據通遼來人云京奉路打通支線業經全部通車該路爲與四洮聯絡起見特將鋼軌兩端聯結以便實行聯絡運輸云（風）

△吃醋搗毀娼窰▽
（鄭家屯）本埠焦家衚衕三等娼窰妓女金玉徐娘半老風韻猶存于前數日結交一客（係蒙古人）名未詳言明如伊來時即行包住不准再接他客該蒙古人于昨又行來此該妓暗中竟私接嫖客及蒙古人來時被伊瞥見竟行醋海生波搗毀物品該妓遂赴警察一區報告該蒙古人並懇求區官說合認可搗毀物品如數包賠了結（風）

△娼妓改子從良▽
（岫岩）本邑城裡住有雛妓欒王氏年方二八乳名故子中等姿色與伊夫（嗎啡匠）經認得離識者益多頗有迎接不暇之勢前接由某鹽來罘子客韓某與之熟戀熱度漸高願結永好該韓某出資若干元已於十月廿九日迎娶過門仍城內暫住昨又聞該韓某又欲納妾西街高麗娼妓李鳳仙云是否實在尚未可知

△劫殺牧童償命▽
（吉林）前者其他木屯回民麻全德在該屯郊外將十三歲牧牛童用鐮劈死將所牧牛二頭趕去途中彼保衛團沖散棄牛隻身至長春在南嶺報名補入第八旅更名馬德勝今已數月迄無知者日前去家信一被鄰差偵投有牛東（與麻比鄰）家遂潛與被害童之父同赴軍署指控經令押解來吉供認不諱於本月四日下午槍斃償命矣

△馬太夫人出殯▽
（吉林）河南後向陽胡同馬良弼者前曾任六次知縣交接至廣伊母蕭氏享年六十九歲於上月作古於本月五日出殯各界重要人物往弔者頗多

△正副議長呼聲▽
（吉林）五屆省議會議員選舉業已先後產出茲新議員招集之期定於十二月中旬並於招集期內選舉議長聞正議長希望最大者仍爲前任秀訟長耀珊（一區當選議員）副議長爲程科甲林鶴皋二議員云（訥）

△廳長公畢返京▽
（吉林）前教育局局長現充北京教育部總務廳々長韓仁鄭氏日前由京歸來料理公私要務本月五日業將前任教育局任內一切向新任局長劉鶴峰氏交代清楚於七日（星期一）下午五點五分搭吉長一等列車返京各界要人至站恭送者頗多（傭）

△派員視查學務▽
（吉林）教育廳劉廳長昨特派省視學南秉方氏赴吉長道區視查學務聞此次專視查中等以上之學校高小校則另派員視查云（傭）

△請加地價批駁▽
（吉林）□鎮公民李樹森日向吉海鐵路工程局呈請署詢該處近鎮腹地被修購估請加價等情當經路局批飭查該近鎮腹地均按鄉鎮上等腹地給以三等地價各地一律所請加價未便照准云（傭）

△糞坑密邇孔道▽
（大石橋）本街天主堂後牆外大道直貫東西行人絡繹不絕道北有深坑數個滿貯大糞臭氣特甚過者皆爲掩鼻按圓所糞場通街要道皆無設置之理不獨於衛生有礙且亦殊失雅觀今該處糞坑既當來往孔道應即無須存在望有管理責者速謀所以處之（任）

△又來一批難民▽
（安東）本年由山東沂水曹州等縣難民春秋兩季陸續到安經救濟會之救濟北上者計有二萬餘名之多近來仍絡繹不絕昨日又到有難民一百六十二名又已按各資遣北上

△祝督察長逝世▽
（安東）警察廳勤務督察長祝多品概頗優前自夏間因公務之勞祿以致積勞展經中外醫士所珍治迄已數閱月卒未見諸如何效果纏延至今昨聞該廳其同寅已接視督察長因病作古之計音矣一般與該故督察長有交誼者均惋惜不置云

△勾引姦拐涉訟▽
（安東）六道溝住戶于姓子媳現年十八歲前被該處商號同發永某執事與某木把勾引成姦日久情熱遂致拐逃于某當赴就近管警將原勾引之同發永某執事呈控迨經傳訊後旋經人酌中調處令同發永請客設宴暨擔任拘留飯費事遂寢

△幼稚教育開會▽
（安東）幼稚教育會昨六日午後二時假縣立女子師範學校地點開幼稚講演會函邀各界前往參觀公啓如下敬啓者竊思我國亂源雖非一種養正之術塞功缺如實爲主因根本挽救當自訓蒙入手敝會知爲父母者之大願在有長好子女謹於明日午後二句鐘假元寶山女學校特請周田圭任杉谷女士久木女士三先生或報告或講演均以教養幼兒爲歸宿女士等對幼稚教育學識經驗兩富皆報告講演定盡美善敢請惠臨聽講用福兒女如能介紹婦女來會則尤所歡而歡迎也云

△丟包案又發現▽
（安東）客歲冬間通江街會發現某商號櫃夥因赴官銀號取款回首途中被丟包者騙去奉大洋數千元及報警迅緝迄未弋獲茲又屆冬令昨四日午前十時警一署二分署管內該執事之命前往聚寶街純益錢棧取奉大洋一萬元回行至興東街地方拾得錢包一個遇見二人言是我二人發見非三人分勞不可該櫃夥與二人同詣去福合川同分賦及該櫃夥將錢包弄開會視分文未有該丟錢向者口稱將錢包匿藏錢袋內逼迫將錢袋啓開只奉票一萬元二人同將錢騙去遠颺該櫃夥尾追未及查該騙匪等有穿醬綿袍者有穿灰布錦袍者當電知各署隊注意偵查能否弋獲容訪再誌

△拿獲大批賭犯▽
（開通）賭爲盜源律禁森嚴三令五申取締幸再而頑民試法既於樗蒲殊爲地方礙患警界當局明鑑及此晝夜巡邏非常盡心果於日前經三區區官解希珍氏破獲賭窟博徒十二名均束手受縛帶所懲辦地方賭風爲之肅然云

△教練員兼稽查▽
（開通）邑警甲所教練員商興周氏任職以來頗法勞續上司嘉許地方贊成刻復兼稽查職務夙夜維寅奉公不怠耳目敏活消息靈通辦理事務最有機變曲所長亦可謂知人善任矣洵有裨益於地方匪淺

△指揮統隊游擊▽
（開通）開通安廣瞻榆三縣聯防隊總指揮曲得勝君爲保衛地面肅清流寇乃特統帶警甲諸隊長出發下鄉沿路游擊威風整然氣勢軒宇所到之處小醜不作關係三縣民生之安寧亦壯舉也

△市面商情再誌▽
（開通）本報宗旨對於各種實業極端提倡如市面商情迭番報告以其關係輿情也據最近數日之考查以粮商爲極起色雜貨商次之因入多初農穀求售必然之現象也賣粮得錢再買貨物交易之道消長有時謀錄所見如是

△限期收回債券▽
（鐵嶺）本邑縣公署奉財政廳令略云民七省債券第六次未屆還本正副各票並續券五次中籤正票原訂辦法係於民十二十二月二十日以前一律收清解繳該廳云（駒）

△六校平民開課▽
（鐵嶺）本邑西關第六小學校劉景堯校長現爲普及平民教育起見添招夜課一級以免失學長感向隅之嘆頃業已開課云（駒）

△嚴清賭風近訊▽
（鐵嶺）頃聞陳徵五全省警務處長兼保甲總辦以現在錢法荒毛人民生活日迫地方無業遊民專以賭博爲事最易盜賊媒日昨一日通令警察所於地方賭風務須清除本邑警甲所亦奉該令云（駒）

△局長行將抵鐵▽
（鐵嶺）本邑鐵法稅捐局秦玉璞氏調充康遼稅捐局長遺席財政廳調新賓稅局長恩格氏調充頃聞恩局長日內即行抵鐵云（駒）

△各校添招夜課▽
（鐵嶺）本邑教育公所楊潤璞所長爲普及平民及平民教育起見故於日前通知各學校定於十一月一日起一律添招平民夜課故刻各學校咸佈告招生云（駒）

△劇場又將演劇▽
（鐵嶺）本邑西關廣裕大街清樂茶園去歲因賠累致以停鼓任鑼粉扮人兒絕跡紅氍毹頃聞邑南關住戶蔡品一者乃提倡戲劇起見故又由外埠邀來劇員重行開演想有周郎癖者定行往觀云（駒）

△牲畜稽查委定▽
（莊河）本邑牲畜稅係捐局代辦每年分春秋兩期週行鄉村稽查徵收春季早過秋季又到該局派李貫一充稽查員張玉成孫玉平二人爲巡役諒不日即行下屯入手稅收云（允）

△警甲所長返莊▽
（莊河）本邑警甲苔拂鵬所長於古歷九月二十七日奉召晉省參與警甲會議已誌報端刻下公務完畢昨由城子復帶馬々返莊歸警勿云

△米隊長之勇敢▽
（莊河）匪首綽號四海通天好聲糾衆六七十名盤踞莊鳳岫連界搶綁擄掠爲所欲爲蒼々者民久不堪其擾矣我邑聯防大隊長關寶政爲保境安民計率領警甲馳往撲滅距料在岫南老廟溝相遇話匪當即開仗互相轟射戰約三句鐘匪勢不支仍向東竄此役也聞游擊一分隊々長米金潤身先士卒出力居多云

△唆女離婚起訴▽
（東豐）縣街住之張雲閣前係流氓後充一隊馬警販賣嗎啡大煙以爲常有女自幼配於小城子谷姓於今春二月過門婿年十八女僅十七純爲一雙嘉耦誰憶張某夫婦嗎啡癮成無可籬掘於前日逼其親女向谷家要求離異未允今在法庭起訴矣

△稅捐派員巡查▽
（磐石）本邑稅捐局局長張敬修氏蒞差二載作事認眞以致稅收起色前經屢誌報端茲該局長於縣城各門粘貼布告大略謂 牲畜捐稅一項鄉間均已照章報納惟附城一帶蓄養牲畜之家難免偷漏若非派遣員巡嚴查殊於稅收不無影響仰該民等速即來局報納一經查出決不姑寬等語並派員巡按戶認眞清查實與稅收大有裨益云

△檢查秋季印花▽
（磐石）印花爲國稅之一收入甚鉅本邑自帶辦揚允良充任勸銷得法比較每月長收茲經黃輔世勢辦到差乃係本邑士紳所方融洽更易勸銷惟現屆十一月檢查印花之期先行布告遇知並派員實施檢查各商號如有偷漏之家定仍照章罰辦不貸云云

△縣署委抽查員▽
（磐石）本邑自清時開放荒地因山林稠密土地不佳每有餘多領地各戶納租有限俱沾恩民國以來迭經清丈升科加復又加民人不堪其苦惟每次加地在縣稍占勢力者並不多加明加者均係小民因而小民愈貧粮賦愈重再無膏田盡屬山地有本境外縣之人物悉浮多甚廣紛々扦據昨經縣公署委定抽查員六員分赴六區實紛丹丈並出示曉諭此次縣須認眞倘有地主行賄委受賄情事被人告發定按刑律懲辦

△訂期修機停電▽
（新立屯）奉天礦務局八道壕總電氣廠近因電機發生滯障特電詣駐奉西門子洋行經理德人袁思來壕修理一切聞其動工必須停電二三日特定月之七日八日九日晝夜無電該廠通告修理以維電業本鎮電燈廠將該項公文後當即轉達各用戶詳細剖說並求鑒諒云云

△郵局不宜裁員▽
（通江口）郵局奉令將郵差裁撤一名等情已誌前報查該埠錢粉行均以孫家台鐵嶺爲標準各商號春多兩季作客均以該兩處爲最多由孫家台至通所有郵件極爲繁多向設郵差二名晝夜不停尚覺奔走不暇今忽裁去一名所有郵件等必須積壓兩日方能得到隆冬在即冰雪載道往來維艱固不待言此事實行消息驛爲遲延各界均感不便郵務當局如能收回成命將郵差一仍其舊消息或不至遲慢也

△胡匪任意橫行▽
（通江口）現在時局多故盜賊蠡起殺人越貨時有所聞然芝未有如康法兩縣之猖獗者康平縣爲盜賊淵藪法庫縣爲強梁巢穴去冬至今由康入法盤踞該處任意搶奪埠縣西趙家窩堡一帶慘受劫災屈指八次胡匪來去自由如入無人之境人民何不幸之甚

△聯防勦匪先聲▽
（通江口）月之三日午後昌梨懷康四縣聯防總指揮咸文峰大隊長田慶良率隊到通即調保甲第二隊隊長周輞臣警察第四分隊長吳盡臣保甲第四隊 隊長田永春當晚集隊渡河西上赴康平哈爾沁屯一帶勦匪一面進行一面電調梨樹懷德聯防隊會勦聞該指揮係奉處令大兵一到么麼立消區區跳梁小醜諒難逃出法網云

△女學校務進步▽
（西豐）本邑城內女子學校因校長得人校務頗見進步程子餘君老成謙和熱斷學務督治整理不遺餘力諸教職員人位相宜合衷公濟以福女生乃見佈置整然井井有序學額加多校規嚴肅造就豐邑坤範匪淺云

△廠長善於指導▽
（西豐）邑縣署內附之教養工廠廠長姚書辰氏任職以來諸務咸治而姚廠長尤富於理想善加指導事半功倍成效卓著乘犯始安然工作極端盡力完成地方之美舉故爲各界所欽慕非常佳譽非過謬也

△會長發展農務▽
（西豐）邑縣農會長周佩卿君年高望重地方欽仰對於農務力謀發展念農界之隱情策調劑均衡之道按期計算清報一切佈置周密見事於微暇則追求學問擴充智識不以費腦筋爲辛苦也

注意尋人廣告
啓者敝人直隸省永平府臨榆縣西東蛇頭莊居住胞兄王連甲年三十八歲在長春南嶺陸軍第三營三連八排充差分駐長春北小双城堡駐防於民國十年十月間開差吉林後杳無音信至今數年之久屢次函詢無下落故登報端望懇仁慈君子有知下落請賞知師感德無涯矣通信處奉天南滿站悅來棧內
王連平謹啓

遺失滙票聲明作廢
啓者鄙人前在長春永和祥匯記名下祥盛銀號照付票字百二十號滙票一只一時失愼途中遺失業經向商莊函請作廢此後該匯票無論何人拾得概作廢紙特此聲明
郭恩普謹啓

男用 女用
生殖靈
每盒服七天定價金九元吉黑區哈大洋
每料服一月定價金二十八元吉黑區哈大洋卅六元
奉送返老還童生殖靈實驗報告書及照片十萬册函索附郵五分即寄
華北總經理處 奉天大西邊門外二經路口 哈爾濱正陽八道街口 道勝銀行對門永興成內 大連監部通
（報告書函索即奉）
德國政府註冊生殖靈代表
上海三德洋行

强種問題？

父母體質之強弱關繫於子女者甚密蓋胎期內之人種在萌芽時代須極爰護之至不可稍有疏懈故欲強其種宜研究姙期衛生及姙期滋補問題此乃爲父母者應具之常識也
父母欲使子女康健易于撫育避免醫藥費之損失及精神上之不快者速速實行姙期衛生及姙期滋補法受姙期內服生殖靈產後母子均得健康保無病災之慮

琢州二首 （黃偉伯）

綠山會擊范陽兵、直犯長安破兩京、此地由來稱重要、縱非天險亦金城

昔年黃帝伐蚩尤、地下猶埋古髑髏、今日重啟征戰鼓、又聞新鬼哭啾啾

鎖骨菩薩 （黃偉伯）

鎖骨稱菩薩、奇聞是佛門、明明姪宅女、反作至人尊

經紀 （黃偉伯）

初啟經紀號、一種市儈名、及誦寒山子、詩篇句早呈

九日漫筆 （黃偉伯）

重陽佳節丁陽九、時局糊塗似肉糜、晃々刀光塵汴洛、轟轟鼓響震京畿、行蹤飄忽身如葉、急景尋侵鬢欲絲、不作登高豪興想、獨探幽菊向疏籬

觀傀儡作 （黃偉伯）

傀儡因人動、看來本不奇、却能愚冒頓、退去白登師

口粮 （黃偉伯）

飲啄皆前定、冥々籍口糧、糜翻膨腹、須服橘皮湯

十月初五日鄉村即景 （王琴舫）

田功南畝事將了、十月風光最可人、賽社酒忙邀父老、祭場糕餌餉比隣、黃花燦爛日暄艷、紅葉淺深霜點新、時屆初冬秋末候、半寒半暖小陽春

其二

秋末冬初不覺寒、小陽天氣倚衣單、茅檐處處迎霜葺、楊柳株株落葉殘、隣父樂觀倉廩滿、兒童爭抱園蔬歡、莫嫌詩有鄉村味、鄉味最容上筆端

席上賦呈稻農大拙道衡南陽諸同人 （野村柳洲）

溪水潺潺日夜流、依誰好欲洗窮愁、去年曾此成同醉、紅葉青山又一秋

自註、去秋（十月三十一日）宗風社同人邀王承斌氏、賞楓於此、稻農為東道、余亦陪焉、今既一年矣、詩故及之

又得二絕句

此生只合老煙霞、漂泊何悲歲月賒、楓葉荻花遼海上、聞君把酒語長沙

自註、淮海席上有詩、曰、偶然結伴趁煙霞、十里江山望眼賒、回首秋風尋浪迹、去年今日在長沙

停車響水寺門暮、恰值溪山秋色深、名士詠題留意讀、風流真境醉中尋

自註、響水寺壁間揭康南海留題詩、曰、金州野外百果美、瑤琴洞與三里深、尚記唐皇曾駐驆、猶存遺殿可幽尋、余詩依其韻

瀋陽百詠（續）

瀋水 太素生著（化青輯）

燈月懸懸照八關、龍蟠獅舞鬧迴環、阿誰更指牛車笑、取鬧新添十不閑

按俗於元宵節前後、土人雜扮龍燈獅子諸戲、競鬧春風、清歌妙舞、各極其盛、又有所謂打十不閑者、則品斯下矣

風箏巧製羨營州、弱線飄々逐去留、散作春聲滿空際、一時兒女盡昂頭

按瀋陽為古營州、分野在營室之間耳、俗於春節候、喜放風箏、値風日晴和、則紙片齊飛高凌雲際、有如蒼鷹側翅、下間鷄群、欲落不落、又有帶風弓者、尤覺情韻並至焉

十二樓頭雁陣遙、吹螺人又上今朝、邊聲直攪風聲湧、早晚分明兩度潮

按八旗、於春秋兩季、關放錢糧、守門兵、例於是時早晚吹海螺、謂之吹錢糧、春自二月朔日起、秋自七月望日起、皆以半月為率

韶華景色偏東南、梨白杏紅取次探、偏是戒香儂愛煞、禪房爭賞吉祥庵

按撫近門外、吉祥庵危院、與軍糧廳府場最近、歲科考應童子試者、輒賃作小寓、托言習靜、實以取鬧

識字仍須學挽弓、教場昨夜換春風、諸童嬉戲將軍怒、都在彎弓一笑中

按滿蒙漢、八旗士子、應童試者、例於三四月間、盛京將軍遣協領一員、先期到教場驗射諸士子揮拳揚臂、饒有童心、機括縱張、弧矢已落、其不免為方家笑者、蓋不可更僕數矣

飽說蟠桃會衆仙、三皇廟裡臉開筵、先生破費爭多少、兩串青々算命錢

按俗於三月三日、作三皇會、彼都瞟叟、約衆攜錢而來、治農盛筵席、羣盲嘗嚼一頓、有不來者、則罰而責之、惜城居卅年、未能一覩其盛、俗稱算命者曰先生

八旗閃々陣雲開、鼙鼓聲真白雨催、一陣連環槍灌耳、誤他天外有輕雷

按入旗兵弁、每於春秋二季、操演火槍、合隊之日、將軍率八旗協領、同集於東教場、放連環槍、蓋亦猶外省之有大閱也

今日天空之奇觀 水星與太陽成為直線

水星經過太陽、成一直線之奇觀、迄近世紀以來、僅發現十三次、最近於一九二四年（即民國十三年）四月八日、曾經發現一次、當時各天文學家科學家、多用相對性學理、證明水星近日點之移動問題、當時頗引起科學界之興趣、據天文學家之預測、水星第十四次與太陽成一直線之期、即在本月十日正午時光、直至夕陽將沒、約在四五鐘時、始行移去、但因水星在八大行星中為最小者、其半徑僅四千九秒、故當其經過太陽時、太陽表面上、亦僅現有一小黑點、平常人之目力、恐難窺見、最低限度、亦須用二英寸直徑之望遠鏡窺測、或不難見其依稀之情形、聞本埠中外學界、對此奇觀、極感興趣、多已着手籌備測驗事宜云

惡訟師戲耍守財虜 （夢霞）

人生天地間、造物所賦與者、同是圓顱方趾、並無偏私、而智愚之別、竟有判若天淵者、愚者蠢如鹿豕、與人交際、事々失敗、智者心思靈敏、想入非々、出人意料所不及、此之謂機變、機變之才、為訟師者所必具之要素也、吾鄉張子誠人皆惡訟師目之、其臨機應變、直有神出鬼沒之技、惜乎居心不正、專事譎詐生活、論者惜之、茲記其詐欺事實如下撫邑馬家峪、某富翁性吝嗇、家中頗積現金、以之出放重利、借期屆滿、必責清償、較量錙銖、不留餘地、鄉人呼之為守財虜、人言嘖々有毀無譽、子誠之外祖世居馬家峪、故某富翁之歷史、洞悉無遺、會某翁五十初度、大開祝壽之筵、結彩懸燈、頗極一時之盛、莊人背後雖有詈之者、而禮尚往來、平日某翁、遇人家有慶弔事、務必親身前往、飽嘗酒肉而後返、今屆壽誕、合莊咸紛紛登門祝嘏、適子誠在外祖家表弟姚廷恩、素性滑稽、戲謂之曰、某翁鄙吝絕倫、今日壽誕若能設法破其慳囊、願作東道、子誠曰諾、乃即書一禮單、潰人購灰籮釘扒各一具、衣冠往賀、時已午正、賓客滿座、正在猜拳行令、某翁見有不速之客、突如其來、即忙起與為禮、招待入席、酒酣、子誠袖出禮單授諸某翁、謂之曰、不腆之儀、幸乞笑納、某翁執而閱之、上書謹具灰籮一具、釘扒一把、壽戲、代儀洋貳百元、奉申祝敬、世晚張子誠拜賀、翁不禁忸怩難堪、素耳張之大名、實逼處此、欲覓不能、口囁嚅而答曰、得蒙臺駕光臨、蓬蓽增輝、盛儀實不敢當、原璧奉趙、言下即以禮單還之、子誠不受、佯作恭敬狀、請其照單全收、謙遜再三、某翁忽呼其次子徐鑾新至此、離座與耳語、鑾新返身去一剎那間手持銀蚨貳百元、授之子誠、某翁即以禮單還之、子誠曰、代儀不收、微物兩色敬請哂納、某翁曰、此話斷不敢當、子誠既饕酒肉、又詐得金錢、即與辭而返、某翁慳吝、何故如此、蓋家庭之間、翁媳曖昧、俗諺謂之扒灰、忽被子誠釘扒灰籮四字暗揭其私、惡訟師智取守財虜讀而虐矣

婦女剪髮為瑣事（續） 善亭雜俎

抑知婦女剪髮者大半學校女士貴族名媛何區區稅捐所能制限耶、此令一下、吾恐如抱薪救火、適助之使燃燒也、今聞吉林學校、以剪髮之細事、致起風潮、一二日間、剪者已達三十七人、校長不敢負責、轉請廳長、廳長亦不敢負責、擬請省長、不至轉請師府不止、以區々剪髮、致起滔天之巨浪、亦為政者、操之太急束縛之馳縱之、使若牛馬焉、急則敗矣、吾以為為政有道、先務其大者遠者、至婦女剪髮、其細已甚、聽之可也、婦女剪髮、本屬尋常、何關風化、以剪髮之區々必嚴令禁止、吾恐閨房中事、有甚於畫眉者、彼反對者、亦少見則怪之類也、假令全國皆剪髮、人必不以剪髮為怪、反以留髮為怪矣、提倡留髮恐比提倡放足、難而又難、積重難返故也況新世界、婦女既解放矣、既自由矣、苟非與國體有關、人倫有礙之大端、滿可不問、丙吉問牛、識者譏之、王祇不答米價、識大體也婦女剪髮、比牛與米、輕重為何如耶

花訊 菊仙的是可人兒

西崗第四十號中名妓女菊仙、言語溫柔、行為大方、對於應酬客人、尤所擅長、能令走馬章臺者情為之墮、目為之眩、神魂顛倒入而不知出矣、故往遊者、輒有除卻巫山不是雲之慨、至於柳腰兒輕擺、月眉兒彎窄、雖係善畫丹青者、亦不能盡其美矣

△洵稱花國翹楚 安埠附屬地七道溝三四道橋子之間喜榮班搭住妓女張桂榮年華二八姿色頗稱不惡、對客待友又極殷勤素為走馬章臺諸君所佩服每日車水馬龍不之於門、大有山陰道上應接不暇離概云

社會小說 奇妙集 （一〇九） （天民）

第五回 應重聘京國較雌雄

彩雲和唐隱說一幾句話、便上車開機而行江升靠車坐這、又有一個人坐在他的後邊、車行不遠、便加足馬力、只見地平線、急掠而過、不可認辨、道旁屋宇樹木、似乎都被怪物吞去、倏的不見、江升默不作聲、一路之上、那道旁的樹枝、搖曳頭上、聲浪很高、像是潮湧一般

這時車行如飛、連過了幾個村庄、都一一飄瞥而去、行了兩個多鐘頭、已到了大沽口、靠岸有一隻小船、煙霧裊々、在長空舒卷、粉如龍蛇一般、唐隱立刻將車子停住、聳身而下、那船中有個穿藍色制服的水手、將手舉到帽子線的金邊上、向唐隱行禮、唐隱道、船主近來好嗎、你可接到我的電報嗎、船主道、我已經接到了、唐隱道、那末汽船已經準備好了呢、船主道、那船已準備多時了、正正待命出發呢

唐隱笑對江升道、江升先生、請你上船吧、江升擡起頭來一看、知道難以逃走、便規規矩々的、跟在唐隱後面、走進船艙、々中另外有一個小室、室中很雅潔、壁板上嵌的銅、都閃々有光、唐隱關上了門、發出一種嚴厲的聲音問道、你所知道的、共有幾件事、快々對我說、江升泰然答道、凡你所作的事情、我件件都知道

唐隱又問道、你果真都知道嗎、那末請你詳細對我說吧、這時唐隱發話的聲音、鋼勁無比、不似方才的柔和了、江升却站在屋子裏、一動不動、沉着如昔、此時兩人四目對射、都閃々有光、因為兩雄相遇、不免現出拔劍張弓的態度、如此好久、唐隱又道、先生你在路上窘迫我、已非一次、我用力和你對敵、已經覺得十分厭倦、現在我要警告你、你須靜听、我如何處治你、全以你的答話為準、你道知我的秘々事情、共有幾件、快對我說、省得我費事、江升一壁吸着煙、一壁答道、早先我已經說明了、你為什麼害問、唐隱道、那末我就依你所知的說吧、你既知道我田陸信的假名、投到大建築家史同家裏、藉此知道他咸豐八年的密秘建、築是不是呢

江升道是的、唐隱道、這十二所建築物、你已知道了四處、對不對、江升道很對、很對、唐隱道、其餘那八處的地址、就是你昨天晚上在史同家裏得着的、是唯、江升道是的、唐隱道、你已知道我和我的朋友們的居處、必在這八所房子裏、所以你想要借助羅克、去刺探的是唯、江升道不對、我打算用我自己的力量、去做去、並不打算求羅克相助、唐隱道你如今已入我掌握、我還怕你什麼呢

（未完）

刮臉次序 双美人牌香皂 安全剃刀 双美人牌洗臉粉 乾手巾 双美人牌臉油 双美人牌香粉 眉清目秀

双美人牌牙粉

使貴公子齒堅而美

蒙齒科專門家所推獎之為齒之衛生最稱優良……雙美人牌牙粉與雙美人牌牙刷子

老藍刀牌香烟

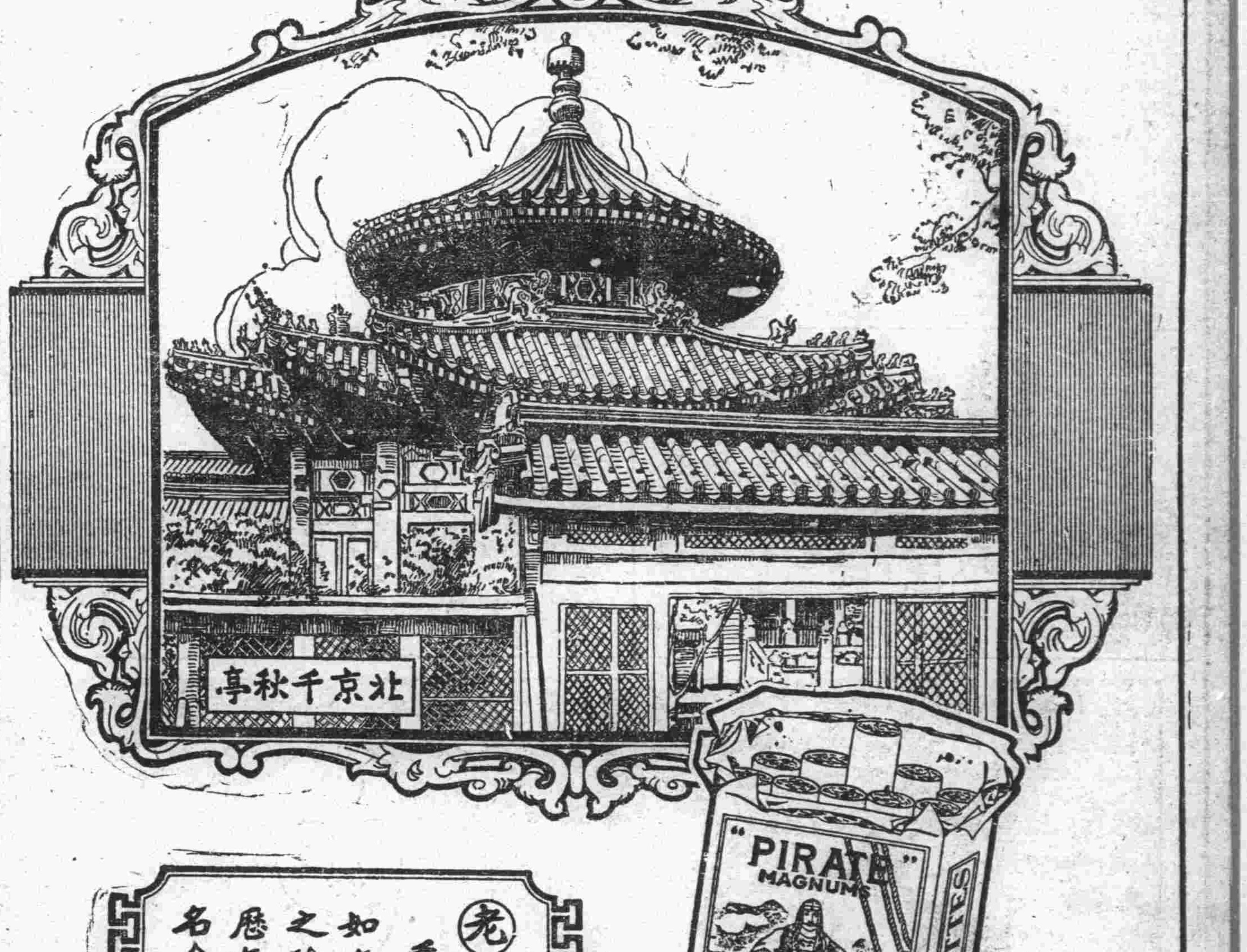

老藍刀牌香烟 如名勝古蹟之膾炙人口歷年愈久而名愈著々々

BAT

大連

白系俄人對赤系俄人 一場流血之兇劇
白俄青年觸景牽情急而出此 俄領館員夫婦同行幾乎同死

蘇俄革命十周年紀念日、即十一月八日、是日午後三時五十分、於大連敷島廣場發生白系俄人追殺赤系俄人未遂慘事、被害者年齡約在三十四五歲、携手同行之婦人、年齡亦約在三十左右、正當悠然安步隨行間、背後突來一青年俄人、手出利刀、直向前行男者面部亂扎、同行之婦人、亦受扎傷、一時觀者塞途、移時警官馳至、將被害者送至唐澤醫院施用應急手術、經調查後、乃知加害者係老虎灘街道光風臺俄國共同墓地內舊教教會牧師之子名耶羅信年十八歲、被害者係蘇俄大連領事館員齊耶羅克夫(三三)夫妻二人、加害領事館員之原由、蓋以八日於前記地舉行白系俄人追悼會時、耶羅信會亦列席追悼、因生無限之感慨、對赤係俄人益起報復之惡念於八日徘徊於領事館前、適遇齊耶羅克夫夫婦二人出外遊覽、乃尾隨至敷島廣場、遂出利刃行兇齊耶羅克夫氏受傷甚重、其夫人則受傷輕微云

自後持刀亂扎 曾經互相格鬪 行兇當時情形

齊耶羅克夫氏係駐連俄國領事館秘書、本年三十三歲、夫人頁利耶齊那二十八歲、於八日午后三時夫婦同出領事館、遊覽市內途經監部通、至敷島廣場四十一番地、該欲行扎殺赤系俄人之白系青年、突自背後躍起、手出利刃、向領事館秘書顏面亂扎、互相格鬪、其夫人亦向奪取兇器以致前額部被刺一刀、夫人乘隙急馳至敷島町警官派出所報告、行兇慘事、警官得此兇耗、張巡捕立赴行兇現場、凶犯知事不妙、急欲脫逃、適遇椎原騎馬巡查援助、遂將兇犯縛送大連署矣、被害之秘書顏面及身體、計共受傷十數處、鮮血四流、狀極可慘

欲雪家仇國恨 入伺領事之隙 犯人之供詞

兇犯被逮到大連警察署拘留審訊後、據供行兇之原因如左
兇犯耶羅信之家於白俄系帝政時代深受平和之惠、尼古拉斯二世皇帝、被幽閉暗殺、其兄於千九百二十二年、於克木齊克地方、被共產黨所慘殺、當時耶羅信雖尚年幼、胸中即有復仇之意、於大正十三年三月自哈爾濱來連、其父為大連市光風臺俄國墓地內加特利教會之牧師、耶羅信亦朝夕祈禱、心願為尼古拉斯二世皇帝洗恨為兄復仇、惟尚苦無機會、於本年春三月、遂起暗殺勞農領事之念、惟不識領事顏面、殊覺憔灼不快、適於十一月八日為革命十周年祭、該日於祭典式場、得識領事及館員之顏面由此益抱其暗殺之決心、七日夜、於加特利教會堂暗行祈禱懇為默佑、一洗數年來之積怨於八日式畢、午後立於蘇俄領館前、靜待領事出來、俟其暗殺宿志、乃等候多時、不見領事踪影、適秘書夫妻、忻然出領事館、攜手遊覽街市該青年犯人、自謂既不得見領事、徒候亦有何益、秘書夫妻亦為赤俄之官吏試一殺之亦可以雪其恨、惜乎殺未致死遺憾益深矣

俄領赴夏家河子 俄館員夫妻 在滿鐵醫院所述

蘇俄領事館秘書夫婦遭難兇報傳出後、記者曾往訪於蘇俄領事館中只有齊氏六齡之子、與華人僕役、及老媼、據二人云
今日為祝日、領事夫妻與日本語通譯、於今日午後二時半外出、不知往何處、秘書遭難、恐尚不知、君可往病院去問、等語
當即出該領事館、赴大連醫院、適高直與澤田兩醫、正在施行應急手術、施術後復移至二層樓上之外科第二病室、秘書齊氏之頭部顏面全用繃布包裹、其夫人之右肩上、受有裂傷、看護於夫之側、對記者之質問、答云
余夫被扎傷較重、余受微傷、加害之兇犯、係屬何國人、余亦不知、至其行兇之目的、更不了解、余所受之傷、為因向加害於我夫之兇犯奪刀而被刺者、觀其最初之行兇目的、似非注意我者、本欲急行報告領事、然領事赴夏家河子遊玩、於六點鐘才可歸來云
當由記者告知犯人、已被大連警察署逮捕詢問中、移時、澤田醫員復診、計負傷處有顏面頸部手頸等、十七處、均為危險之要部云

金城銀行開業

大連市山縣通百十七番地金城銀行支店於月之九號、為開市佳辰、是日天朗氣清、萬里晶明、該行門前、高懸國旗、隨風招展、中日官紳、赴彼恭賀者、有東西兩公議會正副會長及各董事、更有各機關要人前往慶祝、車水游龍、極其熱鬧云

俄領歸連聞耗 急往醫院慰問

勞農領事克列斯尼克夫夫妻偕同日本語通譯於八日之祝日午后赴夏家河子清遊、當晚六時二十分方始歸館、得聞齊氏遭難之耗、夫婦同伴乘自動車赴大連醫院慰問、詢遭難當時之情形、夫妻對此問題、頗為奮恨、而大連警察署之高等係員、偕同俄語翻譯、此時亦前來慰問、不圖俄領事出言未免無禮、謂於日本警察署保護下之大連、發生此種事件、既來慰問、應該由水野警察署長親來慰問方可云云、更云、此種事件、係屬國際問題、俄領不知國際法、如此無怪人皆謂其愚昧也

倪幼丹氏來連 回津後再赴日本

天津裕元紡織股份有限公司總經理金城銀行董事倪幼丹、為本月九日之金城銀行大連支店開業、來連、不久返津再住三四日、即赴日本云

已在法院被控之 小平島會會長 民署地方課傳訊

近年來人民之智識、日見增高、向之受其會村長之虐待、而不敢反抗者、今則竟能據理抗爭、訴諸法庭、他姑不論、如西山會會長王文漢、之舞弊被控、押於嶺前監獄者多日、老虎灘會會長黎毓為冷倉庫事、亦曾被告、當時雖未究辦、然已事實昭彰、之弊人者、皆係利用會長威權、欺壓百姓、一旦暴發、名譽掃地、今小平島會會長張傳鈞又以武斷鄉曲、漁肉鄉民、被人呈控矣、目下檢查局正在派人調查中、大連民政署地方課於十一月九日午前十時、將張傳鈞傳至該署詢問矣

究竟是否誘拐案
一方謂係夫妻過連回原籍 一方謂係其姪女扣留不放行

原籍奉天省開原縣南關居之胡國忠年廿四歲、於十一月七日、由山東省濟南府乘船來連、同行者有山東省濟南府維斯路居住之女王氏、年二十歲、據胡自稱王氏係其妻室、此次由山東歸里、路過大連、下船後、即投宿於大連市榮町客店、次日即欲乘車赴北、奈以大連道路不熟、遂託馬某為之嚮導、馬云王氏之同鄉關元盛在榮町一番地居住、現充滿鐵傭役云云
此話被關元盛所聞、遂趨至客店見胡及王、三言五語、即接於家中、該胡國忠及王氏不知真偽、乃隨之、以往、入門、關謂胡云汝係何許人、吾生來未嘗覩面、然汝妻何氏、結婚時有父母之命乎、發言之下、怒氣勃勃、厲聲謂胡云、汝宜速出、此女已有增否則以棍捧從事、令汝不得回里況大連埠法律嚴明、似此誘拐行為、一經告發、決無幸存、胡再欲置辯、而關元盛以繩索執其手拳脚交加、更云、若再不聽從、即將投之於海、胡懼逃出、逃於該關處不令見、胡不得已、遂赴派出所告發、經派出所傳訊後、來連、當欲投關自白、携妻以歸奉天、兼由奉天取大洋三十餘圓關元盛云、此女係吾侄女、在家已有婿家、今被胡拐來、望警官究辦為盼云云、更問胡、胡云、吾向在濟南府當兵、積得現大洋一百二十元、將此女贖出、於今同居同食已二年矣、本年秋、以時局不靖、秋收減少、知將來必無善果、遂携妻北來、何謂誘拐、且王氏十八歲時、雙親皆亡、惟遺孤女一人、無法度日、乃入娼門以維生活、事實昭彰、復有確據、該警官當將該事之顛末、轉該於西崗警察署、至十一月八日詳署司法主任詳細詢問、關元盛謂此女係吾兄關元和所生、然已有增、豈得再嫁、該主任詢問後暫押於留置場、以待調查、據知其底蘊者云、王氏來連後、探知其叔關元盛在榮町住、遂往焉、其叔盤問之後、始知如此、遂不禁大怒、立將胡國忠及王氏大加責斥、胡潛逃後、乃至警署控告至於胡國志是否拐帶、該署尚未傳訊、以故未得其詳云

兄弟三人行搶 當日即被逮捕

自慘殺工業專門學校教授夫人事件、市內初音町二十八番地人力車夫徐光忠年(三十八歲)家午前十一時許忽闖進三名暴漢、手中各持兇器、向徐妻楊氏嚇禁聲張、翻箱倒篋、搜去大洋二十元、携贓呼嘯而逸後由車夫報大連警察署、由中島司法主任率領以下刑事巡查巡捕等、追跡逮捕、於午後七時、方於桃林台豆腐房捕抓徐福和(年二十六歲)兄弟三名、一網打盡、拘於該署、因恐尚有餘罪、故暫羈押俯圖以待調查中

經濟

滿鐵沿線輸出之狀況
因奉票關係等均極不振

一般特產物品現下雖已至最繁盛之期然本年因種種關係商情頓然一變而特產商因此亦憂鬱非常但今茲調查滿鐵沿線各地輸出之狀況爰誌如左
奉天　奉天因官銀號盡力收買各種特產以致奉票暴落其影響不獨波及東省而日內地及大連亦蒙莫大之打擊所幸奉票現已恢復千元左右而輸送之事業因此亦尚可維持現狀
開原　該地之輸出狀況所以頹廉不振者不外下列之幾種原因 一、收穫期前北地忽然降霜因之一般農家收割較比往年約遲二十餘日 二、適逢輸送之期天降大雨道路泥濘運送困難 三、出產地因多為官銀號收買故輸送者寥若晨星云
鐵嶺　該地因奉票行情不定途可危故多由鐵嶺新台子利用運費低廉之帆船由遼河向營口運送再國內動亂一般素依投機生活者均採觀望態度覺使貨物滯在邑內不能外送因此輸送之狀況始陷於不振之途
長春　該地近東省一帶本年之農作物雖較往昔增收二成然因大連方面之輸送不振多不外出置於境內又一般農家苦於財政以為有隙可乘倡價昂貴輸送事業因此種種之關係極感蕭條云

錢糧商情

特產市場因官商收買輸出入不振銀市不穩龍市迫遲故賣買各行皆抱觀望然惟豆油交易輻輳頗濃高粱依然薄弱人氣不佳價落四五分市況蕭條
△場面開行大豆帶皮叫六元二毛至二毛三不帶皮五元九毛五成交共九十車豆餅一元九毛六七妥一萬五千片豆油十九元七毛五後因買多賣少價漲二毛三至高粱包米尚未成市
△錢鈔市場海外材料倫敦銀塊低落紐育市場龍市標金開盤賣方儲貨微微買帮爭購故由三百五十八兩四提至六十二兩三後因銀弱故賣妥者亦出售以致賣增而買減結果復又下跌北洋百四元五毛當市金票稍為看疲

▲豆餅

十一月限	一八六〇	一八〇〇	一八六〇	一八〇〇
十二月限	一八七〇	一八七〇	一八七〇	一八七〇
一月限	一八七五	一八七五	一八七〇	一八七五
二月限	一八七五	一八八〇	一八七五	一八八〇
所成數	四萬四千片			

▲豆油

十一月限	一九五〇	一九五五	一九五〇	一九五五
十二月限	一八八〇	一八八五	一八八〇	一八八五
一月限	一八五〇	一八五〇	一八五〇	一八五〇
二月限	一八二五	一八二五	一八二五	一八二五
所成數	一萬一千五百箱			

▲高粱

十一月末	三五五〇	三五七〇	三五五〇	三五五〇
十二月末	三五四〇	三五六〇	三五四〇	三五五〇
一月末				
二月末	三五七〇	三五六〇	三五七〇	三五八〇
所成數	八十三車			

錢鈔行市(九日)

▲現物 前場

十一月十三日 開行 九七二五 最高 九七一〇 最低 九七二五 散行 九六八〇
所成數 百七十二萬圓
九月廿八日 開行 九七一〇 最高 九七一五 最低 九七二五 散行 九六八五
所成數 二百八十四萬圓

	銀對金	銀對洋	金對洋
開行	九七二五	一二七一〇	一三〇四〇
十時	九六九五	一二六六五	一三〇三
十一時	九七〇〇	一二六六五	一三〇二五
十二時	九七〇〇	一二六七五	一三〇三五
所成數	廿七萬四千圓	三萬三千圓	

▲現物 後場

十一月十三日 開行 九六五 最高 九六二〇 最低 九六六〇 散行 九六三〇
所成數 九拾五萬圓

	銀對金	銀對洋	金對洋
一時半	—	—	—
二時半	—	—	—

滙兌行市

銀塊及滙兌(九日到)
倫敦銀滙 二六片一六分七
同 先滙 二六片四分一
紐育銀滙 五七仙八分三
英美電滙 四弗八七仙一六分一
中美電信(百圓) 四六弗四分一
中日電信(百圓) 六三弗八分三
▲上海外匯滙兌行市(九日到)
電滙成交
倫敦(兩) 二志七片二六分一
日本(百圓) 七三兩八分七
▲上海金票交易所(開市)
標金 三五八兩四〇
▲倫敦向為替相場(九日到)
電信為替銀行賣
伯林 二〇金馬克四六分七
巴里 一二四法〇五

大連特產市場
今年與去年比較

大連特產市場因油坊及輸出界不振官商收買等故自入輸出入期內實呈稀有罕聞閑散之狀態定期大豆商場較比前年頗著減少本年一月以降至今九日前場成交額數與前年同期對照本年有市日數共有二百三十八片妥五萬一千百五十一車比前年有市之二百四十六日妥六萬一千三百零六車相差一萬一百五十五車(即減少)云

特產行市(九日)

特產(早市) ▲大豆

十一月末	六一五〇	六一六〇	六一五〇	六一六〇
十二月末	五九六〇	五九七〇	五九六〇	五九六〇
一月末	五九六〇	五九六〇	五九五〇	五九五〇
二月末	五九七〇	五九八〇	五九七〇	五九八〇
所成數	百十九車			

義務戲當場捐款者

冷敬亭小洋拾元 王孝伯金票二拾元 王先生小洋四角 王鏡堂金票壹元 王先生小洋二角 蕭太太小洋壹元 王德範小洋壹元 李先生小洋四元 孫錫五小洋六角 李太太小洋二元 遲鳳橋小洋二元 二十四號金玉校書小洋二元 孫玉良小洋壹元 張月笙總長小洋貳百元 于仁嘉小洋壹元 李銘臣小洋貳拾元 李子訓小洋壹元 無名氏金票參元 姜紹康小洋壹元 高振成小洋五元 李先生小洋壹元 陳鵬雲小洋四角 張先生小洋壹元 李子芹小洋貳拾元 王香庭小洋貳元 曲紹先小洋拾元 鄧子勉金票四元 何記小洋貳元 劉雲閣小洋五元

長海樓啓事

謹啓者鄙人因去奉天清理昔年之生意故自今春將大連長海樓小賣所之櫃務委任周廣泰代理數月之久功過不便細述今歇因奉天事告結束回連自已經理長海樓之營業而周廣泰因事從今辭退代理之事書兩相情願并無異議但該櫃向無圖章只有櫃間單長海樓三字長圓形木之印一個以備組合辦事所用此印向來對於保借貨及錢財事概不使用且繳號從來無蓋印借錢之事今周廣泰辭退散別無關係倘經手在外有借貨錢財等事歸伊自已私人負責凡事未經余知者概不承認特此登報聲明
大連西崗街長海樓 郭秀峰謹啓

本號內寓代理買賣房產地畝以及馬車會社股票至於更名登記一切的手續非常的簡單過付款項尤為信用有願辦者無不歡迎之至恐未週知特此佈告
大連福星街三二三番地 電話九〇一七番
福增堂主人謹白

大連同德號遷居廣告

本號向設伊勢町已有年所前年遷至監部通已二年有餘因該處房屋期已滿特選定南山近江町壹百四十一番地寬敞房屋一所謹擇於夏曆十月十八日遷居照常開市惠我主顧以後如承納貨物仍請以電話通知抑或請臨近江町新住所接洽可也特此通告
中華民國十六年夏曆十月十六日
同德號啓事

大連西崗
和盛泰綢緞莊
屋宇華麗 貨物新奇
批發零售 無任歡迎
電話三〇四八

廣盛福皮貨店

本號新到各種皮貨水獺海龍猞狐紫羔灘羊灰鼠以及精選紬緞呢絨毛葛吡嘰無不俱備價格低廉如蒙惠顧無任歡迎
大連西崗大龍街 電話三八四八番

請看 綢緞莊二十天大減價廣告

啓者敝號自創設迄今已數十載所售之中外綢緞紗呢等貨向以物美價廉廣蒙各界歡迎感激之忱不能自已茲特定由本月(陰歷)十七日起至下月初七日止在此二十日間按各貨原碼九折出售用酬各界盛意請即惠顧應知非虛語也謹列減價貨品於下
品名
太西呢絨嗶嘰 花呢純毛嗶嘰 化妝品 國產綢緞紗羅 鐵機花緞 線春 各種華絲葛 眞副直貢呢 南京庫緞 粗細布疋 毛呢
大石橋 世有公 啓 電話四十五番

京都達仁堂緊要告白

我樂氏自前清康熙壬午歲即設藥肆於京都大柵欄以同仁名堂濟利世濟人之義歷二百二十六載迨先大父印川公篤好醫學得秘方尤夥故所製藥品應治各症多有奇效用是同仁堂之名大著惜限於方道路阻隔購藥者苦之達仁感當世相需之殷承祖考利濟之訓爰於津滬漢各埠用達仁名義設肆以應當世之求至藥劑之修合仍我同仁堂家傳秘方并不徒飾外觀裝璜似不甚貴服之實效如神於飲片一門尤加意研究一切選用南北地道尤爲特色以來并親赴各省購辦眞正藥料督工監製不惜資本精益求精仁堂藥品大受各界歡迎譽滿日起遲週知名現以大連南埠冠爽會名流碩彥多卜居於此達仁爲便利顧主起見特再設達仁堂分號於町藉廣利濟而免阻隔因設備未周先行交易特先佈聞
京都達仁堂經理樂達仁謹啓

補腎固精

腎司排洩尿酸及廢料者也、腎虛則不能充分排洩、尿酸停積經絡間、時發腰酸背痛
腰酸背痛是腎虛之兆
雄殖靈 本是補腎聖藥服之當能立效
陽萎之嗣是精虛之故
雄殖靈 爲生精補陽之妙品、凡先天不足與後天斲傷者服之、力能恢復元陽、培補眞陰、精髓日漸充盈、種子可立而待也、定價每瓶一元
東三省總經理 營口華孚行分售處各大藥房

恭頌 吉長鐵路卡倫站王站長植庭君之德政

吉長鐵路東卡倫站站長王植庭君天津籍也歷身交界數載於茲為人廉潔品格高超卓然不群光明磊落兩袖清風使人欽佩秉之卒業於專科得親交通之全豹諸凡措置裕如運輸稱便而對於路政興革及工人配備即有條不紊開誠佈公向無親疏遠近之別對於客貨發着或過商民即事則謙恭和藹貧富高下看視一同既無分畛亦乏向隅以故惠德早在人心商民感戴各界歡迎頌聲載道有口皆碑商民等為報酬已往起見特登報端以鳴謝忱
東卡倫鎮商務會會長 謝玉瑚 會董 鄭占元 趙文炳 張子芳 劉芳圃 郝育亭 陳維新 劉新春

玉器工廠廣告
大嶺滑石公司附設玉器工廠

啓者本公司自創立以來向以開礦為業已在海城蓋平岫巖三縣境內報領開採滑石苦土石新山玉石老玉石等礦計礦區三十餘處產量富礦質均各優良批發零售價皆低廉今為振興工業起見又在北大石橋街各設製造玉器工廠一處專造裝飾陳列玩物及其他應用物品不惜重資聘有名師務求式樣新奇價廉顧客別出心裁示範訂製任何器物悉能隨意如蒙惠顧不勝歡迎
大石橋街 日長電話一〇六番

頂上織女香皂

淋濁聖藥
巧拿淋

這是空前未有之新發明淋濁逐根聖藥巧拿淋丸 Gonorrhoea Tablets 專治狄濁淋症醫藥無效或時愈時犯試服此丸定可斷根因該丸內含有三大要素即一純檀香精 Sandal (二)沙婁爾 Salol 三(梅天藍 Methylelle 此三種藥品均係殺菌滅淋清掃尿毒之貴重藥料凡各國醫學博士無不稱贊爲決妙之良方也

主治五淋白濁　便尿不清　尿道潰爛小便困難　尿中混血尿道閉塞　膀胱發炎　狄淌重症請賜試之定能應驗如响　每瓶大洋二元五角

(代理店)

奉天五洲藥房　奉天中西藥房　奉天大德生　奉天歐美西號　奉天歐美東號　奉天大吉祥　奉天北市場恒濟堂　大連西崗廣生堂　大連西崗天和藥房　大連市華泰藥房　大連市華西藥房　大連志義成　大連德記全棧　大連德記分棧　安東大生東　安東福興堂　安東益增遠　安東瑞祥泰　遼陽義和堂　遼陽天玉成　海城德增福　蓋平天一堂　大石橋衛生復　營口中西藥房　營口義興成餘記　營口保興長　營口洪春堂　瓦房店天和盛　普蘭店志義成　貔口順義成　金州志義成　大連康德記　旅順仙芝堂　旅順大德堂　奉天永年藥房　長春世一堂　長春泰和祥藥房　張家灣德增泰　鐵嶺福德慶興　四平街和發瑞　八面城德慶　長春同德堂　長春天和堂　長春天育堂　長春中西藥房　鐵嶺和發街號　昌圖德泰玉大德堂　遼源德慶會　遼源大德堂　遼源德泰順　洮南德慶仁　千金寨信仁堂　本溪縣春興堂　雞冠山德厚興　公主嶺三合公　開原德祥厚　范家屯天德慶　雙城永德堂　阿城縣世一堂　一面坡德和玉　呼蘭河永德堂　熊岳新泰興　下九台世德堂　雙城堡世昌永　安達站誠泰裕　呼蘭河錦和彩　綏化縣和發福　烏機墨盛發祥　樺道河天合堂　海林站會樂福　寧安縣振興堂　通河縣同發興　西集廠同發德　甜草崗天德祥　昂昂溪生育瑞　巴彥同發廣　三姓德盛長　木蘭縣和發奎　同賓吉盛宏　正方縣和發長　明水縣中和藥房　扶餘縣慶昌福　農安縣德泰增　三岔河天德堂　克山縣德興祥　海倫天豊恒　海倫久逢長　吉林泰華西藥行　富錦泰華西藥行　克山泰華西藥行　拜泉泰華西藥行　綏化泰華西藥行　克山鎮泰華西藥行　總發行哈爾濱泰華西藥行

清血解毒
喜肥力

諸公每於公餘之暇咸欲覓一俱樂之所以資消遣並恢復精神然而一般血氣方剛的青年竟將此休息的時間作了尋花的機會捨身尋樂流連忘返焉知道樂極生悲遺害非淺大概在一星期以內便覺身體不爽體溫增高什麼魚口！便毒！下疳！楊梅！淋濁等症相繼而起豈不苦惱已極嗎欲求轉悲爲樂之術是這凱韓士老牌聖藥喜肥力能治一切的花柳毒症或打過數次藥針無效或逢春復犯無論遠年近起定能除根永不再犯主治清血解毒除濕化瘤　皮膚班點　梅毒痂瘡　骨節疼痛爛症潰瘡喉鼻腫亂　升頂歸後　梅性疥瘡　瘰癧脚氣　毒性結核　軟硬疳疾　血分不清　虧氣虧血　男婦各種　癆虛及　婦女花柳梅毒症　或毒性　不孕或因毒閉經　或梅毒化胎　或子宮作潰　或毒串終身不孕　赤白帶下　信水差前差後或終日淋漓不止　以及脫落毛髮　頑毒痔瘡　喉痛音啞　毒染耳聾　或梅毒入骨　一經服用　百毒俱消　血液立清　元氣恢復其身體總之而壯設無病之預防　或疑似之毒症　及直接傳染　間接傳染均可服用每瓶大洋壹元五角

樂悲

樂極生悲

長春大馬路

及時鐘表眼鏡公司

首屈一指

十月初六日

開幕

特別減價　各貨有意想不到之便宜　各界參觀　極誠歡迎

新式道濟汽車

菘藍的顏色美麗的外觀暨新穎的樣式即道濟工廠新出之四汽缸車也

道濟製造之四汽缸車不但顏色奪目畵線精緻外觀燦爛而且價值低廉道濟車成色美滿絕非價高或價低之他種車輛所能倫比

此四汽缸車具有精製之靠背輪和改良之牙輪軸並配用汽球的皮帶所以不拘行駛於何種道路俱能遲速如意舒服非常

道濟車輛久蒙世人讚許現製出之四汽缸車極應時務故尤受異常之觀迎

敝行特設修理部由美運到大批工作器具專門修理道濟車輛工精價廉倘蒙惠顧無任觀迎

奉天大西邊門外
美商 公懋洋行道濟汽車
電話 一五三一

大連東公園町
英商 和記洋行
電話 六九一三

DODGE BROTHERS
MOTOR CARS